



**ΕΛΛΗΝΙΚΗ ΔΗΜΟΚΡΑΤΙΑ  
ΠΕΡΙΦΕΡΕΙΑ ΘΕΣΣΑΛΙΑΣ  
ΕΙΔΙΚΗ ΥΠΗΡΕΣΙΑ ΔΙΑΧΕΙΡΙΣΗΣ  
Ε.Π. ΠΕΡΙΦΕΡΕΙΑΣ ΘΕΣΣΑΛΙΑΣ**

*ΑΝΑΡΤΗΤΕΑ ΣΤΗ ΔΙΑΥΓΕΙΑ*



**ΕΥΡΩΠΑΪΚΗ ΕΝΩΣΗ  
Ευρωπαϊκό Ταμείο  
Περιφερειακής Ανάπτυξης**

Ημερομηνία: **13-04-2022**

α.π.: **2051**

## **Α Π Ο Φ Α Σ Η**

**Θέμα:** 1<sup>η</sup> Τροποποίηση Πρόσκλησης υποβολής προτάσεων χρηματοδοτικής ενίσχυσης επενδυτικών σχεδίων στη δράση 3α.1.4.1.9: «Ενίσχυση μικρών και πολύ μικρών Επιχειρήσεων που επλήγησαν από τον Covid-19 στη Θεσσαλία - ΑΝΑΣΑ ΙΙ», του Περιφερειακού Επιχειρησιακού Προγράμματος Θεσσαλίας 2014-2020.

### **Ο ΠΕΡΙΦΕΡΕΙΑΡΧΗΣ ΘΕΣΣΑΛΙΑΣ**

*Έχοντας υπόψη:*

1. Το άρθρο 90 του «Κώδικα Νομοθεσίας για την Κυβέρνηση και Κυβερνητικά Όργανα» που κυρώθηκε με το άρθρο πρώτο του Π.Δ. 63/2005 (ΦΕΚ 98/Α/22-4-2005).
2. Τον Ν.4314/2014 - Μέρος Ι «Για τη Διαχείριση, τον έλεγχο και την εφαρμογή αναπτυξιακών παρεμβάσεων για την προγραμματική περίοδο 2014-2020» (ΦΕΚ 265/Α/23-12-2014), όπως ισχύει.
3. Τον Ν. 3852/2010 «Νέα Αρχιτεκτονική της Αυτοδιοίκησης και της Αποκεντρωμένης Διοίκησης – Πρόγραμμα Καλλικράτης» (ΦΕΚ 87/Α/7-7-2010), όπως ισχύει.
4. Την με αρ. 26/2019 Απόφαση του Πολυμελούς Πρωτοδικείου Λάρισας με την οποία ανακηρύχθηκαν ο Περιφερειάρχης και οι Περιφερειακοί Σύμβουλοι της Περιφέρειας Θεσσαλίας, για την περίοδο 01-09-2019 έως και 31-12-2023.
5. Την Υπουργική Απόφαση με αριθ. 32675/ΕΥΘΥ331/23.03.2015 (ΦΕΚ 713/Β'/24-4-2015) «Αναδιάρθρωση της Ειδικής Υπηρεσίας Διαχείρισης του ΕΠ Περιφέρειας Θεσσαλίας, σύμφωνα με το άρθρο 7 του Ν. 4314/2014 και αντικατάσταση της αριθμ. 41545/ Γ' ΚΠΣ/280ΚΥΑ/08.12.2000 (ΦΕΚ 1501/Β') ΚΥΑ, όπως έχει τροποποιηθεί και ισχύει», όπως ισχύει.
6. Τον Κανονισμό (ΕΕ) 1303/2013 του Ευρωπαϊκού Κοινοβουλίου και του Συμβουλίου της 17ης Δεκεμβρίου 2013 περί καθορισμού κοινών διατάξεων για το Ευρωπαϊκό Ταμείο Περιφερειακής Ανάπτυξης, το Ευρωπαϊκό Κοινωνικό Ταμείο, το Ταμείο Συνοχής, το Ευρωπαϊκό Ταμείο Αγροτικής Ανάπτυξης και το Ευρωπαϊκό Ταμείο Θάλασσας και Αλιείας και την κατάργηση του κανονισμού (ΕΚ) αριθ. 1083/2006 και ειδικότερα το άρθρο 72 (β) και το άρθρο 123, παρ. 6 και 7, όπως ισχύει.
7. Τον Κανονισμό (ΕΚ) αριθ. 1301/2013 του Ευρωπαϊκού Κοινοβουλίου και του Συμβουλίου της 17ης Δεκεμβρίου 2013, σχετικά με το Ευρωπαϊκό Ταμείο Περιφερειακής Ανάπτυξης και για τη θέσπιση ειδικών διατάξεων σχετικά με τον στόχο «Επενδύσεις στην ανάπτυξη και την απασχόληση» και για την κατάργηση του κανονισμού (ΕΚ) αριθ. 1080/2006, όπως ισχύει.
8. Τον Κανονισμό (ΕΕ) αριθ. 821/2014 της Επιτροπής της 28ης Ιουλίου 2014, περί καθορισμού κανόνων εφαρμογής του κανονισμού (ΕΕ) αριθ.1303/2013 του Ευρωπαϊκού Κοινοβουλίου και του Συμβουλίου όσον αφορά τις λεπτομέρειες για την μεταβίβαση και διαχείριση των συνεισφορών των προγραμμάτων, την υποβολή εκθέσεων σχετικά με τα μέσα χρηματοοικονομικής τεχνικής, τα τεχνικά χαρακτηριστικά των μέτρων πληροφόρησης και επικοινωνίας για τις πράξεις και το σύστημα καταγραφής και αποθήκευσης των δεδομένων, όπως τροποποιείται και ισχύει.

9. Την Ανακοίνωση της Ευρωπαϊκής Επιτροπής σχετικά με την έννοια της κρατικής ενίσχυσης όπως αναφέρεται στο άρθρο 107 παράγραφος 1 της Συνθήκης για τη λειτουργία της Ευρωπαϊκής Ένωσης (2016/C 262/01).
10. Τον Κανονισμό (ΕΕ) αριθ. 1407/2013 της Επιτροπής της 18ης Δεκεμβρίου 2013 σχετικά με την εφαρμογή των άρθρων 107 και 108 της Συνθήκης για τη λειτουργία της Ευρωπαϊκής Ένωσης στις ενισχύσεις ήσσονος σημασίας, όπως τροποποιείται και ισχύει (Ο.Υ ΕΕ L 352/1 της 24.12.2013).
11. Τον Κανονισμό (ΕΕ) αριθ.651/2014 της Επιτροπής της 17ης Ιουνίου για την κήρυξη ορισμένων κατηγοριών ενισχύσεων ως συμβατών με την εσωτερική αγορά κατ' εφαρμογή των Άρθρων 107 και 108 της Συνθήκης (Ο.Υ ΕΕ L 187/1 της 26.6.2014).
12. Τον Κανονισμό (ΕΕ, Ευρατόμ), αριθ. 1046/2018, του Ευρωπαϊκού Κοινοβουλίου και του Συμβουλίου της 18ης Ιουλίου 2018 σχετικά με τους δημοσιονομικούς κανόνες που εφαρμόζονται στον γενικό προϋπολογισμό της Ένωσης, την τροποποίηση των κανονισμών (ΕΕ) αριθ. 1296/2013, (ΕΕ) αριθ. 1301/2013, (ΕΕ) αριθ. 1303/2013, (ΕΕ) αριθ. 1304/2013, (ΕΕ) αριθ. 1309/2013, (ΕΕ) αριθ. 1316/2013, (ΕΕ) αριθ. 223/2014, (ΕΕ) αριθ. 283/2014 και της απόφασης αριθ. 541/2014/ΕΕ και για την κατάργηση του κανονισμού (ΕΕ, Ευρατόμ) αριθ. 966/2012.
13. Την Ανακοίνωση της Επιτροπής 2007/Υ/272/05 για την αποτελεσματική εφαρμογή των αποφάσεων της Επιτροπής με τις οποίες τα κράτη μέλη διατάσσονται να ανακτήσουν παράνομες και ασυμβίβαστες κρατικές ενισχύσεις.
14. Τη με αρ. πρωτ. 137675/ΕΥΘΥ1016/19.12.2018 (ΦΕΚ 5968/Υ/31.12.2018) Υπουργική Απόφαση Αντικατάστασης της υπ' αριθμ. 110427/ΕΥΘΥ/1020/20.10.2016 (ΦΕΚ Β' 3521) υπουργικής απόφασης με τίτλο «Τροποποίηση και αντικατάσταση της υπ' αριθμ. 81986/ΕΥΘΥ712/31.7.2015 (ΦΕΚ Β' 1822) υπουργικής απόφασης "Εθνικοί κανόνες επιλεξιμότητας δαπανών για τα προγράμματα του ΕΣΠΑ 2014 - 2020 - Έλεγχοι νομιμότητας δημοσίων συμβάσεων συγχρηματοδοτούμενων πράξεων ΕΣΠΑ 2014-2020 από Αρχές Διαχείρισης και Ενδιάμεσους Φορείς - Διαδικασία ενστάσεων επί των αποτελεσμάτων αξιολόγησης πράξεων"», όπως ισχύει.
15. Τη με αριθμ. 126829 ΕΥΘΥ 1217(1) ΚΥΑ (ΦΕΚ 2784 Β', 21-12-2015) Σύστημα δημοσιονομικών διορθώσεων και διαδικασίες ανάκτησης αχρεωστήτως ή παρανόμως καταβληθέντων ποσών από πόρους του κρατικού προϋπολογισμού για την υλοποίηση προγραμμάτων συγχρηματοδοτούμενων στο πλαίσιο του ΕΣΠΑ 2014-2020 σύμφωνα με το αρ. 22 του Ν.4314/2014, όπως ισχύει.
16. Την Υ.Α. με Α.Π. 3357/ΕΥΣ/1338/27.01.2011 «Στοιχεία συστήματος για τον έλεγχο σώρευσης κρατικών ενισχύσεων», όπως ισχύει.
17. Το με αριθμό C (2014) 3542 final/23.5.2014 εγκεκριμένο από την Ευρωπαϊκή Επιτροπή «Σύμφωνο Εταιρικής Σχέσης 2014-2020 (Εταιρικό Σύμφωνο για το Πλαίσιο Ανάπτυξης)», όπως ισχύει.
18. Τη με αρ. C(2014)10183 final/18-12-2014 Εκτελεστική Απόφαση της Ευρωπαϊκής Επιτροπής για την έγκριση ορισμένων στοιχείων του επιχειρησιακού προγράμματος «Περιφερειακό Επιχειρησιακό Πρόγραμμα Θεσσαλίας 2014-2020» για στήριξη από το Ευρωπαϊκό Ταμείο Περιφερειακής Ανάπτυξης και το Ευρωπαϊκό Κοινωνικό Ταμείο στο πλαίσιο του στόχου «Επενδύσεις στην ανάπτυξη και την απασχόληση» στην Ελλάδα (CCI 2014GR16M2OP003), όπως τροποποιήθηκε και ισχύει.
19. Την με αρ. πρ. 4022/29-09-2021 Απόφαση της Επιτροπής Παρακολούθησης του Ε.Π. Θεσσαλίας 2014-2020 περί Έγκρισης της 27ης Γραπτής Διαδικασίας για την έγκριση της Εξειδίκευσης Δράσεων του ΠΕΠ Θεσσαλίας 2014-2020 και των κριτηρίων της δράσης που αφορά στην παρούσα.
20. Την υπ' αριθμ. 4176/11-11-2019 (ΦΕΚ 4371 Β 2019) Απόφαση του Περιφερειάρχη Θεσσαλίας, με την οποία ορίζεται ο Ενδιάμεσος Φορέας Επιχειρησιακών Προγραμμάτων Ανταγωνιστικότητας και Επιχειρηματικότητας – ΕΦΕΠΑΕ ως Ενδιάμεσος Φορέας (ΕΦ) του Ε.Π. Θεσσαλίας 2014-2020.

21. Το με αριθ. 18525 ΕΥΚΕ 240/21-02-2022 έγγραφο του Γενικού Γραμματέα Δημοσίων Επενδύσεων και ΕΣΠΑ περί διατύπωσης γνώμης για την υπόψη Πρόσκληση.
22. Το άρθρο 47 παρ. 1 του ν. 4314/2014, όπως τροποποιήθηκε με το άρθρο 26 παρ.1 του Ν.4605/2019(ΦΕΚ 52/Α/01-04-2019) και ισχύει σήμερα.
23. Την με αρ. πρωτ. 1245/08-04-2019 Απόφαση της Υπηρεσίας σχετικά με παράταση ισχύος του άρθρου 10 παράγραφος 8 της Υ.Α. α.π. 137675/ΕΥΘΥ1016/19.12.2018 (ΦΕΚ 5968/Β/31.12.2018).
24. Τον Ν.4488/2017 «Συνταξιοδοτικές ρυθμίσεις Δημοσίου και λοιπές ασφαλιστικές διατάξεις, ενίσχυση της προστασίας των εργαζομένων, δικαιώματα ατόμων με αναπηρία & άλλες διατάξεις» και ειδικότερα τα άρθρα 39 και 40 αυτού.
25. Τη με α.π. 1695/28-03-2022 (ΑΔΑ: ΩΑ8Ζ7ΛΡ-0Ω6) Πρόσκληση υποβολής προτάσεων χρηματοδοτικής ενίσχυσης επενδυτικών σχεδίων στη δράση 3α.1.4.1.9: «Ενίσχυση μικρών και πολύ μικρών Επιχειρήσεων που επλήγησαν από τον Covid-19 στη Θεσσαλία - ΑΝΑΣΑ ΙΙ», του Περιφερειακού Επιχειρησιακού Προγράμματος Θεσσαλίας 2014-2020, με ορισμένη διάρκεια υποβολής προτάσεων από 30/03/2022 ώρα 13:00 και έως 29/04/2022 ώρα 15:00.
26. Την ανάγκη αποσαφήνισης των δικαιολογητικών οικονομικών στοιχείων που πρέπει να συνοδεύουν τις αιτήσεις ορισμένων κατηγοριών επιχειρήσεων – δυνητικών υποψηφίων στην υπόψη Πρόσκληση. Οι εν λόγω διευκρινήσεις παρέχονται ήδη προς τις ενδιαφερόμενες επιχειρήσεις από τον αρμόδιο Ε.Φ. της Πρόσκλησης, ενώ δεν διαφοροποιούν στην ουσία τις απαιτήσεις της.
27. Το με αριθ. 38987 ΕΥΚΕ 616/13-04-2022 έγγραφο της ΓΓΔΕ-ΕΣΠΑ / ΕΥΚΕ περί διατύπωσης γνώμης για την υπόψη Τροποποίηση Πρόσκλησης.

## **Α π ο φ α σ ί ζ ο υ μ ε**

- 1. Την 1η τροποποίηση της με α.π. 1695/28-03-2022 (ΑΔΑ : ΩΑ8Ζ7ΛΡ-0Ω6) Πρόσκλησης υποβολής προτάσεων χρηματοδοτικής ενίσχυσης επενδυτικών σχεδίων στη δράση 3α.1.4.1.9: «Ενίσχυση μικρών και πολύ μικρών Επιχειρήσεων που επλήγησαν από τον Covid-19 στη Θεσσαλία - ΑΝΑΣΑ ΙΙ», του Περιφερειακού Επιχειρησιακού Προγράμματος Θεσσαλίας 2014-2020, ως προς τα ακόλουθα :**

**1.1 Στην Ενότητα «5. ΔΙΚΑΙΟΥΧΟΙ - ΟΡΟΙ & ΠΡΟΫΠΟΘΕΣΕΙΣ ΣΥΜΜΕΤΟΧΗΣ» το σημείο «8» συμπληρώνεται στο τέλος του με το εξής κείμενο :**

«Για τις επιχειρήσεις που ενεργοποιήθηκαν μετά το 1ο τρίμηνο 2019 (από 1/4/2019) και έως 31-12-2019, ο κύκλος εργασιών για το έτος 2020, υπολογίζεται από τα έντυπα ΦΠΑ (Φ2) Μηνών/Τριμήνων 2020 που αντιστοιχούν στους Μήνες/Τρίμηνα λειτουργίας της στο 2019, εφόσον η επιχείρηση εμπίπτει σε καθεστώς ΦΠΑ, **ή** εφόσον η επιχείρηση δεν εμπίπτει σε καθεστώς ΦΠΑ, από Μηνιαία Έντυπα Κύκλου Εργασιών με διακριτές τις επιλέξιμες δραστηριότητες (κωδικούς) που ορίζει η Πρόσκληση, για τους Μήνες έτους 2020 που αντιστοιχούν στους Μήνες λειτουργίας της στο 2019, που πρέπει να υποβληθούν με υπογραφή και σφραγίδα νόμιμου εκπροσώπου της.»

**1.2 Στην Ενότητα «10.3 ΚΡΙΤΗΡΙΑ ΑΞΙΟΛΟΓΗΣΗΣ», η προτελευταία παράγραφος συμπληρώνεται στο τέλος της με το εξής κείμενο :**

«Ειδικά για την περίπτωση που η επιχείρηση ενεργοποιήθηκε μετά το 1ο τρίμηνο 2019 (από 1/4/2019) και έως 31-12-2019, ο κύκλος εργασιών για το έτος 2020, υπολογίζεται από τα έντυπα Φ2 Μηνών/Τριμήνων 2020 που αντιστοιχούν στους Μήνες/Τρίμηνα λειτουργίας της στο 2019, εφόσον η επιχείρηση εμπίπτει σε καθεστώς ΦΠΑ, **ή** εφόσον η επιχείρηση δεν εμπίπτει σε καθεστώς ΦΠΑ, από Μηνιαία Έντυπα Κύκλου Εργασιών με διακριτές τις επιλέξιμες δραστηριότητες (κωδικούς) που ορίζει η

Πρόσκληση, για τους Μήνες έτους 2020 που αντιστοιχούν στους Μήνες λειτουργίας της στο 2019, που πρέπει να υποβληθούν με υπογραφή και σφραγίδα νόμιμου εκπροσώπου της.»

**1.3 Στο «ΠΑΡΑΡΤΗΜΑ ΙΙ: ΔΙΚΑΙΟΛΟΓΗΤΙΚΑ ΣΥΜΜΕΤΟΧΗΣ ΠΟΥ ΕΠΙΣΥΝΑΠΤΟΝΤΑΙ ΗΛΕΚΤΡΟΝΙΚΑ» στο Σημείο «2» : α) διευκρινίζεται** ότι το «Ε3 έτους 2019» αφορά «μόνο για «Υφιστάμενες» επιχειρήσεις» και **β) συμπληρώνεται στο τέλος του με το εξής κείμενο :**

«Εφόσον η επιχείρηση ενεργοποιήθηκε μετά το 1ο τρίμηνο 2019 (από 1/4/2019) και έως 31-12-2019, υποβάλλονται **επιπλέον:**

- εφόσον η επιχείρηση εμπίπτει σε καθεστώς ΦΠΑ, τα έντυπα Φ2 με αριθμό Δήλωσης (ηλεκτρονική υποβολή) Μηνών/Τριμήνων 2020 που αντιστοιχούν στους Μήνες/Τρίμηνα λειτουργίας της στο 2019,
- εφόσον η επιχείρηση δεν εμπίπτει σε καθεστώς ΦΠΑ, Μηνιαία Έντυπα Κύκλου Εργασιών με διακριτές τις επιλέξιμες δραστηριότητες (κωδικούς) που ορίζει η Πρόσκληση, για τους Μήνες έτους 2020 που αντιστοιχούν στους Μήνες λειτουργίας της στο 2019, με υπογραφή και σφραγίδα νόμιμου εκπροσώπου της.»

2. Η παρούσα Απόφαση 1<sup>ης</sup> Τροποποίησης της Πρόσκλησης να δημοσιευθεί στο πρόγραμμα **ΔΙΑΥΓΕΙΑ** και να αναρτηθεί στις ιστοσελίδες του Ενδιάμεσου Φορέα: Ενδιάμεσος Φορέας Επιχειρησιακών Προγραμμάτων Ανταγωνιστικότητας και Επιχειρηματικότητας – ΕΦΕΠΑΕ [www.efepae.gr](http://www.efepae.gr) και [www.aedep.gr](http://www.aedep.gr) , της Ειδικής Υπηρεσίας Διαχείρισης Ε.Π. Περιφέρειας Θεσσαλίας [www.thessalia-espas.gr](http://www.thessalia-espas.gr) και του ΕΣΠΑ [www.espa.gr](http://www.espa.gr)
3. Κατά τα λοιπά ισχύει η με α.π. 1695/28-03-2022 (ΑΔΑ: ΩΑ8Ζ7ΛΡ-0Ω6) Πρόσκληση υποβολής προτάσεων χρηματοδοτικής ενίσχυσης επενδυτικών σχεδίων στη δράση 3α.1.4.1.9: «Ενίσχυση μικρών και πολύ μικρών Επιχειρήσεων που επλήγησαν από τον Covid-19 στη Θεσσαλία - ΑΝΑΣΑ ΙΙ», του Περιφερειακού Επιχειρησιακού Προγράμματος Θεσσαλίας 2014-2020.

## Ο ΠΕΡΙΦΕΡΕΙΑΡΧΗΣ ΘΕΣΣΑΛΙΑΣ

### ΑΓΟΡΑΣΤΟΣ ΚΩΝΣΤΑΝΤΙΝΟΣ

#### **Κοινοποίηση:**

Υπουργείο Ανάπτυξης & Επενδύσεων :

- ο Γραφείο Γενικού Γραμματέα Δημοσίων Επενδύσεων - ΕΣΠΑ
- ο Ειδική Υπηρεσία Κρατικών Ενισχύσεων
- ο Ειδική Υπηρεσία Συντονισμού Εφαρμογής
- ο Ε.Υ. ΟΠΣ
- ο Ειδική Υπηρεσία Αρχή Πιστοποίησης και Εξακρίβωσης Συγχρηματοδοτούμενων Προγραμμάτων
- ο Γενική Δ/ση Δημοσίων Επενδύσεων – Τμήμα Κατάρτισης ΠΔΕ

Μ.Ο.Δ. Α.Ε.

ΕΦΕΠΑΕ - ΑΕΔΕΠ

Δήμοι Στρατηγικών ΣΒΑΑ που συμμετέχουν στη Δράση: Βόλου, Καρδίτσας, Τρικκαίων.

Περιφέρεια Θεσσαλίας: Διεύθυνση Αναπτυξιακού Προγραμματισμού

#### **Εσωτ. Διανομή:**

Μονάδες Α, Β2, Γ

Προϊσταμένη ΕΥΔ



ΕΛΛΗΝΙΚΗ ΔΗΜΟΚΡΑΤΙΑ  
ΠΕΡΙΦΕΡΕΙΑ ΘΕΣΣΑΛΙΑΣ  
ΕΙΔΙΚΗ ΥΠΗΡΕΣΙΑ ΔΙΑΧΕΙΡΙΣΗΣ  
Ε.Π. ΠΕΡΙΦΕΡΕΙΑΣ ΘΕΣΣΑΛΙΑΣ



ΕΥΡΩΠΑΪΚΗ ΕΝΩΣΗ  
Ευρωπαϊκό Ταμείο  
Περιφερειακής Ανάπτυξης

## ΕΠΙΧΕΙΡΗΣΙΑΚΟ ΠΡΟΓΡΑΜΜΑ

### «ΠΕΡΙΦΕΡΕΙΑΚΟ ΕΠΙΧΕΙΡΗΣΙΑΚΟ ΠΡΟΓΡΑΜΜΑ ΘΕΣΣΑΛΙΑΣ 2014-2020»

#### ΑΞΟΝΑΣ ΠΡΟΤΕΡΑΙΟΤΗΤΑΣ 01:

«Ενίσχυση της ανταγωνιστικότητας και της εξωστρέφειας των επιχειρήσεων (ιδιαίτερα των ΜΜΕ), μετάβαση στην ποιοτική επιχειρηματικότητα, με αιχμή την καινοτομία και αύξηση της Περιφερειακής Προστιθέμενης Αξίας»

#### ΘΕΜΑΤΙΚΟΣ ΣΤΟΧΟΣ 03:

«Βελτίωση της ανταγωνιστικότητας των μικρομεσαίων επιχειρήσεων»

## ΑΝΑΛΥΤΙΚΗ ΠΡΟΣΚΛΗΣΗ ΔΡΑΣΗΣ

Ενίσχυση μικρών και πολύ μικρών Επιχειρήσεων που επλήγησαν από τον Covid-19 στη Θεσσαλία – ΑΝΑΣΑ II



Α/Α ΟΠΣ: 5775

Κωδικός Πρόσκλησης: 116ΚΕ

Έκδοση 1η

ΛΑΡΙΣΑ, ΜΑΡΤΙΟΣ 2022



Ευρωπαϊκή Ένωση  
Ευρωπαϊκό Ταμείο  
Περιφερειακής Ανάπτυξης

Με τη συγχρηματοδότηση της Ελλάδας και της Ευρωπαϊκής Ένωσης



ΠΕΡΙΦΕΡΕΙΑ ΘΕΣΣΑΛΙΑΣ  
ΕΙΔΙΚΗ ΥΠΗΡΕΣΙΑ ΔΙΑΧΕΙΡΙΣΗΣ  
Ε.Π. ΘΕΣΣΑΛΙΑΣ



ΕΘΝΙΑΚΟΣ ΦΟΡΕΑΣ ΕΠΙΧΕΙΡΗΣΙΑΚΩΝ ΠΡΟΓΡΑΜΜΑΤΩΝ  
ΑΝΤΑΓΩΝΙΣΤΙΚΟΤΗΤΑΣ & ΕΠΙΧΕΙΡΗΜΑΤΙΚΟΤΗΤΑΣ

## ΠΕΡΙΕΧΟΜΕΝΑ

ΠΕΡΙΕΧΟΜΕΝΑ .....	2
ΠΙΝΑΚΑΣ ΕΠΕΞΗΓΗΣΗΣ ΟΡΩΝ ΚΑΙ ΣΥΝΤΜΗΣΕΩΝ .....	3
ΕΙΣΑΓΩΓΗ .....	6
1. ΝΟΜΟΘΕΤΙΚΟ – ΚΑΝΟΝΙΣΤΙΚΟ ΠΛΑΙΣΙΟ ΥΛΟΠΟΙΗΣΗΣ ΤΗΣ ΔΡΑΣΗΣ .....	6
2. ΤΑΥΤΟΤΗΤΑ ΤΗΣ ΠΡΟΣΚΛΗΣΗΣ ΚΑΙ ΤΗΣ ΔΡΑΣΗΣ .....	9
3. ΦΟΡΕΙΣ ΥΛΟΠΟΙΗΣΗΣ ΤΗΣ ΔΡΑΣΗΣ .....	11
4. ΠΡΟΥΠΟΛΟΓΙΣΜΟΣ ΠΡΑΞΕΩΝ .....	11
5. ΔΙΚΑΙΟΥΧΟΙ - ΟΡΟΙ & ΠΡΟΫΠΟΘΕΣΕΙΣ ΣΥΜΜΕΤΟΧΗΣ .....	13
6. ΔΙΑΡΚΕΙΑ ΥΛΟΠΟΙΗΣΗΣ .....	17
7. ΕΠΙΛΕΞΙΜΟΙ ΤΟΜΕΙΣ ΔΡΑΣΤΗΡΙΟΤΗΤΑΣ.....	18
8. ΔΙΑΔΙΚΑΣΙΑ ΥΠΟΒΟΛΗΣ ΑΙΤΗΣΗΣ ΧΡΗΜΑΤΟΔΟΤΗΣΗΣ .....	18
9. ΔΙΚΑΙΟΛΟΓΗΤΙΚΑ ΚΑΙ ΣΤΟΙΧΕΙΑ ΓΙΑ ΤΗΝ ΠΑΡΑΛΑΒΗ ΑΙΤΗΣΗΣ ΧΡΗΜΑΤΟΔΟΤΗΣΗΣ .....	20
10. ΚΡΙΤΗΡΙΑ & ΔΙΑΔΙΚΑΣΙΑ ΑΞΙΟΛΟΓΗΣΗΣ – ΕΝΤΑΞΗ ΠΡΑΞΕΩΝ – ΕΝΣΤΑΣΕΙΣ .....	21
11.ΔΙΑΔΙΚΑΣΙΑ ΥΛΟΠΟΙΗΣΗΣ – ΠΑΡΑΚΟΛΟΥΘΗΣΗΣ ΠΡΑΞΕΩΝ .....	28
12. ΥΠΟΧΡΕΩΣΕΙΣ ΔΙΚΑΙΟΥΧΩΝ .....	31
13. ΠΑΡΑΤΥΠΙΕΣ – ΔΙΑΚΟΠΗ ΕΝΙΣΧΥΣΗΣ – ΑΝΑΚΤΗΣΗ .....	33
14. ΥΠΟΧΡΕΩΣΕΙΣ ΕΦ / ΔΑ.....	34
15. ΠΛΗΡΟΦΟΡΗΣΗ .....	35
16. ΚΑΤΑΛΟΓΟΣ ΠΑΡΑΡΤΗΜΑΤΩΝ.....	35
ΠΑΡΑΡΤΗΜΑ Ι: ΠΙΝΑΚΑΣ ΕΠΙΛΕΞΙΜΩΝ ΚΩΔΙΚΩΝ ΑΡΙΘΜΩΝ ΔΡΑΣΤΗΡΙΟΤΗΤΑΣ (ΚΑΔ) .....	36
ΠΑΡΑΡΤΗΜΑ ΙΙ: ΔΙΚΑΙΟΛΟΓΗΤΙΚΑ ΣΥΜΜΕΤΟΧΗΣ ΠΟΥ ΕΠΙΣΥΝΑΠΤΟΝΤΑΙ ΗΛΕΚΤΡΟΝΙΚΑ.....	50
ΠΑΡΑΡΤΗΜΑ ΙΙΙ: ΕΝΔΕΙΚΤΙΚΟ ΕΝΤΥΠΟ ΥΠΟΒΟΛΗΣ .....	52
ΠΑΡΑΡΤΗΜΑ ΙV: ΥΠΟΔΕΙΓΜΑΤΑ ΥΠΕΥΘΥΝΗΣ ΔΗΛΩΣΗΣ .....	63
ΠΑΡΑΡΤΗΜΑ V: ΟΡΙΣΜΟΣ ΜΜΕ ΚΑΙ ΥΠΟΔΕΙΓΜΑ ΔΗΛΩΣΗΣ ΣΧΕΤΙΚΑ ΜΕ ΤΑ ΣΤΟΙΧΕΙΑ ΠΟΥ ΑΦΟΡΟΥΝ ΤΗΝ ΙΔΙΟΤΗΤΑ ΜΜΕ ΜΙΑΣ ΕΠΙΧΕΙΡΗΣΗΣ .....	69
ΠΑΡΑΡΤΗΜΑ VI – Τμήμα Α: ΔΙΚΑΙΟΛΟΓΗΤΙΚΑ ΓΙΑ ΤΗΝ ΥΠΟΒΟΛΗ ΑΙΤΗΜΑΤΟΣ Καταβολής (ΕΠΑΛΗΘΕΥΣΗΣ - ΠΙΣΤΟΠΟΙΗΣΗΣ).....	79
ΠΑΡΑΡΤΗΜΑ VI – Τμήμα Β: ΔΙΚΑΙΟΛΟΓΗΤΙΚΑ ΓΙΑ ΤΗΝ ΚΑΤΑΒΟΛΗ ΤΗΣ ΕΠΙΧΟΡΗΓΗΣΗΣ .....	79
ΠΑΡΑΡΤΗΜΑ VII : ΕΥΡΩΠΑΪΚΟΣ ΚΑΝΟΝΙΣΜΟΣ 1407/2013 (DE MINIMIS) .....	82
ΠΑΡΑΡΤΗΜΑ VIII : ΔΗΜΟΣΙΟΤΗΤΑ .....	90
ΠΑΡΑΡΤΗΜΑ ΙX: ΔΗΜΟΣΙΟΝΟΜΙΚΕΣ ΔΙΟΡΘΩΣΕΙΣ .....	91
ΠΑΡΑΡΤΗΜΑ X: ΠΕΡΙΟΧΕΣ ΣΤΡΑΤΗΓΙΚΩΝ ΒΙΩΣΙΜΗΣ ΑΣΤΙΚΗΣ ΑΝΑΠΤΥΞΗΣ (ΣΒΑΑ).....	97



**ΠΙΝΑΚΑΣ ΕΠΕΞΗΓΗΣΗΣ ΟΡΩΝ ΚΑΙ ΣΥΝΤΜΗΣΕΩΝ**

Για τους σκοπούς της παρούσας πρόσκλησης, οι χρησιμοποιούμενοι όροι και συντμήσεις έχουν την έννοια που τους αποδίδεται κατωτέρω:

<b>ΟΡΟΣ</b>	<b>ΕΠΕΞΗΓΗΣΗ ΟΡΟΥ</b>
<b>Αρχή Ελέγχου</b>	Εθνική, περιφερειακή ή τοπική δημόσια αρχή ή οντότητα, λειτουργικά ανεξάρτητη από τη διαχειριστική αρχή και την αρχή πιστοποίησης, η οποία ορίζεται από το κράτος μέλος για κάθε Επιχειρησιακό Πρόγραμμα και είναι υπεύθυνη για τον έλεγχο της ουσιαστικής λειτουργίας του συστήματος διαχείρισης και ελέγχου. Στην Ελλάδα είναι η Επιτροπή Δημοσιονομικού Ελέγχου (ΕΔΕΛ).
<b>Ανάκτηση</b>	Η επιστροφή αχρεωστήτως ή παρανόμως καταβληθέντων ποσών από τον λαβόντα για μη νόμιμη αιτία.
<b>Αριθμός εργαζομένων</b>	Οι θέσεις εργασίας τις οποίες διατηρεί η επιχείρηση.
<b>Αχρεωστήτως καταβληθέν ποσό</b>	Κάθε δαπάνη στην οποία δεν αντιστοιχεί ίσης αξίας παραδοθέν προϊόν, έργο ή υπηρεσία σύμφωνα με τους όρους της σχετικής σύμβασης ή απόφασης με την οποία αναλήφθηκε η υποχρέωση της δαπάνης.
<b>ΔΑ (Διαχειριστική Αρχή)</b>	Εθνική, περιφερειακή ή τοπική δημόσια αρχή ή δημόσιος ή ιδιωτικός φορέας, που ορίζεται από το κράτος μέλος για τη διαχείριση του Επιχειρησιακού Προγράμματος.
<b>Δημόσια Δαπάνη/Ενίσχυση</b>	Κάθε δημόσια συνεισφορά στη χρηματοδότηση πράξεων από τον κρατικό προϋπολογισμό, τον προϋπολογισμό περιφερειακών ή τοπικών αρχών ή τον προϋπολογισμό των Ευρωπαϊκών Κοινοτήτων στα πλαίσια των διαρθρωτικών ταμείων και του Ταμείου Συνοχής, καθώς και κάθε παρόμοια δαπάνη. Κάθε συμμετοχή στη χρηματοδότηση από τον προϋπολογισμό πράξεων φορέων ή ενώσεων του δημόσιου τομέα, ενός ή περισσότερων περιφερειακών ή τοπικών αρχών ή φορέων του δημόσιου τομέα που ενεργούν σύμφωνα με την οδηγία 2004/18/ΕΚ του Ευρωπαϊκού Κοινοβουλίου και του Συμβουλίου, ενός 31ης Μαρτίου 2004, περί συντονισμού των διαδικασιών σύναψης δημοσίων συμβάσεων έργων, προμηθειών και υπηρεσιών νοείται ως παρεμφερής δαπάνη.
<b>Δημοσιονομική διόρθωση</b>	Η ακύρωση του συνόλου ή μέρους της Κοινοτικής ή/και της Εθνικής συμμετοχής σε ένα έργο ή σε μία πράξη
<b>Δικαιούχος</b>	Δημόσιος ή ιδιωτικός φορέας αρμόδιος για την έναρξη ή την έναρξη και υλοποίηση πράξεων. Στο πλαίσιο των καθεστώτων κρατικών ενισχύσεων δυνάμει του άρθρου 107 της Συνθήκης, οι Δικαιούχοι είναι δημόσιες ή ιδιωτικές επιχειρήσεις που εκτελούν μεμονωμένο έργο και λαμβάνουν δημόσια ενίσχυση.
<b>Δράση</b>	Σύνολο ενεργειών που πραγματοποιούνται για την υλοποίηση των στόχων που τίθενται από τους άξονες προτεραιότητας του ΕΠ Περιφέρειας ..... 2014-2020. Κάθε δράση, μπορεί να υλοποιείται μέσω μίας ή περισσότερων πράξεων. Το σύνολο των στοιχείων που ορίζονται από τη Δ.Α. μέσω της προκήρυξης και της συνοδευτικής αναλυτικής πρόσκλησης αυτής βάσει των οποίων εντάσσονται και υλοποιούνται οι πράξεις.
<b>ΕΔΕΤ</b>	Ευρωπαϊκά Διαρθρωτικά και Επενδυτικά Ταμεία: τα Ευρωπαϊκά Διαρθρωτικά Ταμεία: α) Ευρωπαϊκό Ταμείο Περιφερειακής Ανάπτυξης (ΕΤΠΑ), β) Ευρωπαϊκό Κοινωνικό Ταμείο (ΕΚΤ), γ) Ταμείο Συνοχής και τα Επενδυτικά Ταμεία: α) Ευρωπαϊκό Γεωργικό Ταμείο Αγροτικής Ανάπτυξης (ΕΓΤΑΑ) και β) Ευρωπαϊκό Ταμείο Θάλασσας και Αλιείας (ΕΤΘΑ), τα οποία λειτουργούν βάσει ενός κοινού πλαισίου που ορίζεται από τους κανονισμούς της Ευρωπαϊκής Ένωσης.
<b>ΕΕ</b>	Ευρωπαϊκή Ένωση.
<b>Ε.Π.</b>	Επιχειρησιακό Πρόγραμμα- Έγγραφο το οποίο καταρτίζεται από τα αρμόδια Υπουργεία, Περιφέρειες και τους λοιπούς αρμόδιους εταίρους και εγκρίνεται από την Ευρωπαϊκή Επιτροπή και το οποίο καθορίζει μία αναπτυξιακή στρατηγική με τη χρήση ενός συνεκτικού συνόλου προτεραιοτήτων και που θα επιτευχθεί με τη συνδρομή ενός ή περισσότερων ΕΔΕΤ.

**Ενίσχυση μικρών και πολύ μικρών Επιχειρήσεων που επλήγησαν από τον Covid-19 στη ΘΕΣΣΑΛΙΑ – «ΑΝΑΣΑ ΙΙ»**

ΟΡΟΣ	ΕΠΕΞΗΓΗΣΗ ΟΡΟΥ
ΕΠ ΘΕΣΣΑΛΙΑ	Περιφερειακό Επιχειρησιακό Πρόγραμμα Θεσσαλίας 2014 – 2020
ΕΥΔ ΕΠ Π.Θ.	Ειδική Υπηρεσία Διαχείρισης Επιχειρησιακών Προγραμμάτων Περιφέρειας Θεσσαλίας
Ε.Ε	Ευρωπαϊκή Επιτροπή (εφεξής Επιτροπή).
Ενισχύσεις Ήσσονος Σημασίας	Καν. ΕΕ 1407/2013 : το συνολικό ποσό των ενισχύσεων ήσσονος σημασίας που χορηγούνται στην ενιαία επιχείρηση δεν μπορεί να υπερβαίνει το ποσό των 200.000 € σε οποιαδήποτε περίοδο τριών οικονομικών ετών. Ειδικά για ενιαία επιχείρηση που εκτελεί οδικές εμπορευματικές μεταφορές για λογαριασμό τρίτων, δεν μπορεί να υπερβαίνει το ποσό των 100.000€ σε οποιαδήποτε περίοδο τριών οικονομικών ετών.
Ενιαία Επιχείρηση	Στην «ενιαία επιχείρηση» περιλαμβάνονται, για τους σκοπούς του κανονισμού Ε.Ε. 1407/2013, όλες οι επιχειρήσεις που έχουν τουλάχιστον μία από τις ακόλουθες σχέσεις μεταξύ τους: α) μια επιχείρηση κατέχει την πλειοψηφία των δικαιωμάτων ψήφου των μετόχων ή των εταίρων άλλης επιχείρησης, β) μια επιχείρηση έχει το δικαίωμα να διορίζει ή να παύει την πλειοψηφία των μελών του διοικητικού, διαχειριστικού ή εποπτικού οργάνου άλλης επιχείρησης, γ) μια επιχείρηση έχει το δικαίωμα να ασκεί δεσπόζουσα επιρροή σε άλλη επιχείρηση βάσει σύμβασης που έχει συνάψει με αυτήν ή δυνάμει ρήτρας του καταστατικού αυτής της τελευταίας, δ) μια επιχείρηση που είναι μέτοχος ή εταίρος άλλης επιχείρησης ελέγχει μόνη της, βάσει συμφωνίας που έχει συνάψει με άλλους μετόχους ή εταίρους της εν λόγω επιχείρησης, την πλειοψηφία των δικαιωμάτων ψήφου των μετόχων ή των εταίρων αυτής της επιχείρησης. Οι επιχειρήσεις που έχουν οποιαδήποτε από τις σχέσεις που αναφέρονται στα στοιχεία α) έως δ) του πρώτου εδαφίου με μία ή περισσότερες άλλες επιχειρήσεις θεωρούνται, επίσης ενιαία επιχείρηση.
ΕΦ	Ενδιάμεσος Φορέας: Κάθε δημόσιος ή ιδιωτικός φορέας, που ενεργεί υπό την ευθύνη μιας διαχειριστικής αρχής ή αρχής πιστοποίησης ή εκτελεί καθήκοντα εξ ονόματος μίας τέτοιας αρχής σε σχέση με δικαιούχους που υλοποιούν πράξεις.
Κρατική ενίσχυση	Ενίσχυση που εμπίπτει στο πεδίο του άρθρου 107 της Συνθήκης για τη Λειτουργία της Ευρωπαϊκής Ένωσης (ΣΛΕΕ).
Μικρομεσαίες Επιχειρήσεις (ΜΜΕ)	Οι επιχειρήσεις που πληρούν τα κριτήρια που ορίζονται στο παράρτημα Ι του Καν. 651/2014 (ΠΑΡΑΡΤΗΜΑ VI της πρόσκλησης)
Παρατυπία	Κάθε παράβαση διάταξης του ενωσιακού δικαίου ή του σχετικού με την εφαρμογή του εθνικού δικαίου, η οποία προκύπτει από πράξη ή παράλειψη οικονομικού φορέα που εμπλέκεται στη θέσπιση των Ευρωπαϊκών Διαρθρωτικών Επενδυτικών Ταμείων (ΕΔΕΤ) και η οποία ζημιώνει ή ενδέχεται να ζημιώσει το γενικό προϋπολογισμό της Ευρωπαϊκής Ένωσης, με καταλογισμό αδικαιολόγητης δαπάνης στον προϋπολογισμό αυτής.
ΠΔΕ	Πρόγραμμα Δημοσίων Επενδύσεων.
Πράξη του Ε.Π.	Έργο που επιλέγεται από τη διαχειριστική αρχή του οικείου προγράμματος και συμβάλλει στην επίτευξη των στόχων της σχετικής προτεραιότητας.
ΠΣΚΕ	Πληροφοριακό Σύστημα Διαχείρισης Κρατικών Ενισχύσεων: το πληροφοριακό σύστημα του Υπουργείου Οικονομίας και Ανάπτυξης περιλαμβάνει τις διαδικασίες και τα δεδομένα που απαιτούνται για τη διαχείριση, έλεγχο και υλοποίηση των δράσεων ενίσχυσης και στήριξης της επιχειρηματικότητας. Οι διαδικασίες περιγράφονται σύμφωνα με τους ενωσιακούς κανόνες των διαρθρωτικών ταμείων και των Κρατικών Ενισχύσεων.
ΣΑΕ	Συλλογική Απόφαση Έργου.
ΣΔΕ	Σύστημα Διαχείρισης Ελέγχου.



**Ενίσχυση μικρών και πολύ μικρών Επιχειρήσεων που επλήγησαν από τον Covid-19 στη  
ΘΕΣΣΑΛΙΑ – «ΑΝΑΣΑ ΙΙ»**

---

ΟΡΟΣ	ΕΠΕΞΗΓΗΣΗ ΟΡΟΥ
<b>Σύμφωνο Εταιρικής Σχέσης 2014–2020</b> (Εταιρικό Σύμφωνο για το Πλαίσιο Ανάπτυξης- ΕΣΠΑ)	Το έγγραφο που καταρτίστηκε από το Υπουργείο Οικονομίας, Ανάπτυξης και Τουρισμού με τη συνεργασία των συναρμόδιων Υπουργείων, Περιφερειών και των λοιπών οικείων εταίρων, και εγκρίνεται, μετά από διάλογο, από την Επιτροπή των Ευρωπαϊκών Κοινοτήτων (εφεξής Επιτροπή) και το οποίο αποτελεί το πλαίσιο για την κατάρτιση του προγραμματισμού του Ευρωπαϊκού Ταμείου Περιφερειακής Ανάπτυξης (ΕΤΠΑ), του Ευρωπαϊκού Κοινωνικού Ταμείου (ΕΚΤ), του Ταμείου Συνοχής, του Ευρωπαϊκού Γεωργικού Ταμείου Αγροτικής Ανάπτυξης (ΕΓΤΑΑ) και του Ευρωπαϊκού Ταμείου Θάλασσας και Αλιείας (ΕΤΘΑ).
<b>Υπεύθυνος του Έργου</b>	Φυσικό πρόσωπο το οποίο έχει την ευθύνη για την υλοποίηση της πράξης από πλευράς επιχείρησης

## **ΕΙΣΑΓΩΓΗ**

Η δράση «Ενίσχυση μικρών και πολύ μικρών Επιχειρήσεων που επλήγησαν από τον Covid-19 στη Θεσσαλία – ΑΝΑΣΑ ΙΙ» χρηματοδοτείται από το Ευρωπαϊκό Ταμείο Περιφερειακής Ανάπτυξης (ΕΤΠΑ) στο πλαίσιο του Επιχειρησιακού Προγράμματος «ΘΕΣΣΑΛΙΑ» 2014-2020 του ΕΣΠΑ 2014-2020, Άξονα Προτεραιότητας 1 «Ενίσχυση της ανταγωνιστικότητας και της εξωστρέφειας των επιχειρήσεων (ιδιαίτερα των ΜΜΕ), μετάβαση στην ποιοτική επιχειρηματικότητα, με αιχμή την καινοτομία και αύξηση της Περιφερειακής Προστιθέμενης Αξίας», Θεματικό Στόχο 3 «Βελτίωση της ανταγωνιστικότητας των μικρομεσαίων επιχειρήσεων».

### **1. ΝΟΜΟΘΕΤΙΚΟ – ΚΑΝΟΝΙΣΤΙΚΟ ΠΛΑΙΣΙΟ ΥΛΟΠΟΙΗΣΗΣ ΤΗΣ ΔΡΑΣΗΣ**

Το βασικό νομοθετικό πλαίσιο βάσει του οποίου θα υλοποιηθεί η δράση είναι:

1. Ο Ν.4314/2014 - Μέρος Ι «Για τη Διαχείριση, τον έλεγχο και την εφαρμογή αναπτυξιακών παρεμβάσεων για την προγραμματική περίοδο 2014-2020» (ΦΕΚ 265/Α/23-12-2014), όπως ισχύει και το άρθρο 47 παράγραφος 1 αυτού όπως τροποποιήθηκε με το άρθρο 16 παράγραφος 1 του Ν.4605/2019 (ΦΕΚ 52/Α/1-4-2019) και ισχύει.

2. Ο Κανονισμός (ΕΕ) 1303/2013 του Ευρωπαϊκού Κοινοβουλίου και του Συμβουλίου της 17ης Δεκεμβρίου 2013 περί καθορισμού κοινών διατάξεων για το Ευρωπαϊκό Ταμείο Περιφερειακής Ανάπτυξης, το Ευρωπαϊκό Κοινωνικό Ταμείο, το Ταμείο Συνοχής, το Ευρωπαϊκό Ταμείο Αγροτικής Ανάπτυξης και το Ευρωπαϊκό Ταμείο Θάλασσας και Αλιείας και την κατάργηση του κανονισμού (ΕΚ) αριθ. 1083/2006 και ειδικότερα το άρθρο 72 (β) και το άρθρο 123, παρ. 6 και 7, όπως ισχύει.

3. Ο Κανονισμός (ΕΚ) αριθ. 1301/2013 του Ευρωπαϊκού Κοινοβουλίου και του Συμβουλίου της 17ης Δεκεμβρίου 2013, σχετικά με το Ευρωπαϊκό Ταμείο Περιφερειακής Ανάπτυξης και για τη θέσπιση ειδικών διατάξεων σχετικά με τον στόχο «Επενδύσεις στην ανάπτυξη και την απασχόληση» και για την κατάργηση του κανονισμού (ΕΚ) αριθ. 1080/2006, όπως ισχύει.

4. Ο Κανονισμός (ΕΕ) αριθ. 821/2014 της Επιτροπής της 28ης Ιουλίου 2014, περί καθορισμού κανόνων εφαρμογής του κανονισμού (ΕΕ) αριθ.1303/2013 του Ευρωπαϊκού Κοινοβουλίου και του Συμβουλίου όσον αφορά τις λεπτομέρειες για την μεταβίβαση και διαχείριση των συνεισφορών των προγραμμάτων, την υποβολή εκθέσεων σχετικά με τα μέσα χρηματοοικονομικής τεχνικής, τα τεχνικά χαρακτηριστικά των μέτρων πληροφόρησης και επικοινωνίας για τις πράξεις και το σύστημα καταγραφής και αποθήκευσης των δεδομένων, όπως τροποποιείται και ισχύει.

5. Η Ανακοίνωση της Ευρωπαϊκής Επιτροπής σχετικά με την έννοια της κρατικής ενίσχυσης όπως αναφέρεται στο άρθρο 107 παράγραφος 1 της Συνθήκης για τη λειτουργία της Ευρωπαϊκής Ένωσης (2016/С 262/01).

**6. Ο Κανονισμός (ΕΕ) αριθ. 1407/2013 της Επιτροπής της 18ης Δεκεμβρίου 2013 σχετικά με την εφαρμογή των άρθρων 107 και 108 της Συνθήκης για τη λειτουργία της Ευρωπαϊκής Ένωσης στις ενισχύσεις ήσσονος σημασίας (De Minimis), όπως τροποποιείται και ισχύει (Ο.Ι ΕΕ L 352/1 της 24.12.2013).**

7. Ο Κανονισμός (ΕΕ) αριθ.651/2014 της Επιτροπής της 17ης Ιουνίου για την κήρυξη ορισμένων κατηγοριών ενισχύσεων ως συμβατών με την εσωτερική αγορά κατ' εφαρμογή των Άρθρων 107 και 108 της Συνθήκης (Ο.Ι ΕΕ L 187/1 της 26.6.2014).

8. Ο Κανονισμός (ΕΕ, Ευρατόμ), αριθ. 1046/2018, του Ευρωπαϊκού Κοινοβουλίου και του Συμβουλίου της 18ης Ιουλίου 2018 σχετικά με τους δημοσιονομικούς κανόνες που

εφαρμόζονται στον γενικό προϋπολογισμό της Ένωσης, την τροποποίηση των κανονισμών (ΕΕ) αριθ. 1296/2013, (ΕΕ) αριθ. 1301/2013, (ΕΕ) αριθ. 1303/2013, (ΕΕ) αριθ. 1304/2013, (ΕΕ) αριθ. 1309/2013, (ΕΕ) αριθ. 1316/2013, (ΕΕ) αριθ. 223/2014, (ΕΕ) αριθ. 283/2014 και της απόφασης αριθ. 541/2014/ΕΕ και για την κατάργηση του κανονισμού (ΕΕ, Ευρατόμ) αριθ. 966/2012.

9. Η Ανακοίνωση της Επιτροπής 2007/С/272/05 για την αποτελεσματική εφαρμογή των αποφάσεων της Επιτροπής με τις οποίες τα κράτη μέλη διατάσσονται να ανακτήσουν παράνομες και ασυμβίβαστες κρατικές ενισχύσεις.

10. Η σύσταση 2003/361/ΕΚ της Επιτροπής της 6ης Μαΐου 2003, σχετικά με τον ορισμό των πολύ μικρών, των μικρών και των μεσαίων επιχειρήσεων [Επίσημη Εφημερίδα L 124 της 20-05-2003].

11. Η με αρ. πρωτ. 137675/ΕΥΘΥ1016/19.12.2018 (ΦΕΚ 5968/В/31.12.2018) Υπουργική Απόφαση Αντικατάστασης της υπ' αριθμ. 110427/ΕΥΘΥ/1020/20.10.2016 (ΦΕΚ Β' 3521) υπουργικής απόφασης με τίτλο «Τροποποίηση και αντικατάσταση της υπ' αριθμ. 81986/ΕΥΘΥ712/31.7.2015 (ΦΕΚ Β' 1822) υπουργικής απόφασης "Εθνικοί κανόνες επιλεξιμότητας δαπανών για τα προγράμματα του ΕΣΠΑ 2014 - 2020 - Έλεγχοι νομιμότητας δημοσίων συμβάσεων συγχρηματοδοτούμενων πράξεων ΕΣΠΑ 2014-2020 από Αρχές Διαχείρισης και Ενδιάμεσους Φορείς - Διαδικασία ενστάσεων επί των αποτελεσμάτων αξιολόγησης πράξεων"», όπως ισχύει.

12. Τα εγχειρίδια Διαδικασιών Διαχείρισης και Ελέγχου Επιχειρησιακών προγραμμάτων 2014-20 και ειδικότερα το Εγχειρίδιο Διαδικασιών και Ελέγχου Πράξεων Κρατικών Ενισχύσεων.

13. Η με αριθμ. 126829 ΕΥΘΥ 1217(1) ΚΥΑ (ΦΕΚ 2784 Β', 21-12-2015) Σύστημα δημοσιονομικών διορθώσεων και διαδικασίες ανάκτησης αχρεωστήτως ή παρανόμως καταβληθέντων ποσών από πόρους του κρατικού προϋπολογισμού για την υλοποίηση προγραμμάτων συγχρηματοδοτούμενων στο πλαίσιο του ΕΣΠΑ 2014-2020 σύμφωνα με το αρ. 22 του Ν.4314/2014, όπως ισχύει.

14. Η Υ.Α. με Α.Π. 3357/ΕΥΣ/1338/27.01.2011 «Στοιχεία συστήματος για τον έλεγχο σώρευσης κρατικών ενισχύσεων», όπως ισχύει.

15. Το με αριθμό C (2014) 3542 final/23.5.2014 εγκεκριμένο από την Ευρωπαϊκή Επιτροπή «Σύμφωνο Εταιρικής Σχέσης 2014-2020 (Εταιρικό Σύμφωνο για το Πλαίσιο Ανάπτυξης), όπως ισχύει.

16. Η με αρ. C(2014)10183 final/18-12-2014 Εκτελεστική Απόφαση της Ευρωπαϊκής Επιτροπής για την έγκριση ορισμένων στοιχείων του επιχειρησιακού προγράμματος «Περιφερειακό Επιχειρησιακό Πρόγραμμα Θεσσαλίας 2014-2020» για στήριξη από το Ευρωπαϊκό Ταμείο Περιφερειακής Ανάπτυξης και το Ευρωπαϊκό Κοινωνικό Ταμείο στο πλαίσιο του στόχου «Επενδύσεις στην ανάπτυξη και την απασχόληση» στην Ελλάδα (СCI 2014GR16M2OP003), όπως τροποποιήθηκε και ισχύει.

17. Το με α.π. 12163/ΕΥΚΕ4902/27.01.2017 έγγραφο της Ειδικής Υπηρεσίας Κρατικών Ενισχύσεων με θέμα: «Υποχρέωση και διαδικασίες δημοσίευσης στοιχείων χορηγούμενων κρατικών ενισχύσεων».

18. Το με α.π. 81193/ΕΥΚΕ6097/20.07.2017 έγγραφο της Ειδικής Υπηρεσίας Κρατικών Ενισχύσεων με θέμα: «Υπενθύμιση – Παροχή στοιχείων για χορηγηθείσες κρατικές ενισχύσεις».

19. Η με αρ. πρ. 4022/29-09-2021 Απόφαση της Επιτροπής Παρακολούθησης του Ε.Π. Θεσσαλίας 2014-2020 περί Έγκρισης της 27ης Γραπτής Διαδικασίας για την έγκριση της

Εξειδίκευσης Δράσεων του ΠΕΠ Θεσσαλίας 2014-2020 και των κριτηρίων της δράσης που αφορά στην παρούσα.

20. Η υπ' αριθμ. 4176/11-11-2019 (ΦΕΚ 4371 Β 2019) Απόφαση του Περιφερειάρχη Θεσσαλίας, με την οποία ορίζεται ο Ενδιάμεσος Φορέας Επιχειρησιακών Προγραμμάτων Ανταγωνιστικότητας και Επιχειρηματικότητας – ΕΦΕΠΑΕ ως Ενδιάμεσος Φορέας (ΕΦ) του Ε.Π. Θεσσαλίας 2014-2020.

21. Το υπ' αρ. 18525/ΕΥΚΕ 240/21-02-2022 έγγραφο του Γενικού Γραμματέα Δημοσίων Επενδύσεων και ΕΣΠΑ περί διατύπωσης σύμφωνης γνώμης επί του σχεδίου Πρόσκλησης για την υπόψη δράση.

22. Ο Ν.4488/2017 «Συνταξιοδοτικές ρυθμίσεις Δημοσίου και λοιπές ασφαλιστικές διατάξεις, ενίσχυση της προστασίας των εργαζομένων, δικαιώματα ατόμων με αναπηρία & άλλες διατάξεις» και ειδικότερα τα άρθρα 39 και 40 αυτού

Σημειώνονται τα εξής:

- Η κατηγοριοποίηση των επιχειρήσεων σε Μεγάλες, Μεσαίες, Μικρές & Πολύ Μικρές γίνεται σύμφωνα με το Παράρτημα Ι του Καν. Ε.Ε. 651/2014 (ΠΑΡΑΡΤΗΜΑ V της παρούσας πρόσκλησης)
- Πρέπει να τηρηθούν οι απαιτήσεις δημοσιότητας, όπως ορίζονται στα άρθρα 115-117 και στο Παράρτημα XII του Κανονισμού (ΕΕ) 1303/2013, στο Κεφάλαιο II του Εκτελεστικού Κανονισμού 821/2014, στον Κανονισμό (ΕΕ, Ευρατόμ) αριθ. 1046/2018, στον Επικοινωνιακό Οδηγό για το ΕΣΠΑ 2014 – 2020 που εκδόθηκε από την Εθνική Αρχή Συντονισμού του Υπουργείου Οικονομίας, Υποδομών, Ναυτιλίας και Τουρισμού το Μάιο του 2015. Η υποβολή αιτήσεων των δυνητικών δικαιούχων των Ενισχύσεων στο πλαίσιο της πρόσκλησης σημαίνει και αποδοχή από μέρος τους των όρων δημοσιότητας.
- Στοιχεία των εγκεκριμένων προς χρηματοδότηση Επενδυτικών Σχεδίων, όπως αυτά προβλέπονται στο Παράρτημα XII του Καν. 1303/2013 και στην κατά περίπτωση εφαρμοζόμενη νομική βάση του Ανταγωνισμού, θα αποτελέσουν αντικείμενο δημοσιοποίησης.
- Κατά την εκτέλεση του έργου τηρείται η ισχύουσα εθνική και κοινοτική νομοθεσία σχετικά με την προστασία του ατόμου από την επεξεργασία δεδομένων προσωπικού χαρακτήρα και ειδικότερα ο ν. 4624/2019 (Α' 137) "Αρχή Προστασίας Δεδομένων Προσωπικού Χαρακτήρα, μέτρα εφαρμογής του Κανονισμού (ΕΕ) 2016/679 του Ευρωπαϊκού Κοινοβουλίου και του Συμβουλίου της 27ης Απριλίου 2016 για την προστασία των φυσικών προσώπων έναντι της επεξεργασίας δεδομένων προσωπικού χαρακτήρα και ενσωμάτωση στην εθνική νομοθεσία της Οδηγίας (ΕΕ) 2016/680 του Ευρωπαϊκού Κοινοβουλίου και του Συμβουλίου της 27ης Απριλίου 2016 και άλλες διατάξεις".
- Απαγορεύεται η σώρευση ενισχύσεων ήσσονος σημασίας με άλλες κρατικές ενισχύσεις για τις ίδιες επιλέξιμες δαπάνες ή με κρατικές ενισχύσεις για το ίδιο μέτρο χρηματοδότησης υψηλού κινδύνου, αν η σώρευση αυτή οδηγεί σε υπέρβαση της υψηλότερης σχετικής έντασης ενίσχυσης ή του ποσού ενίσχυσης που έχει καθοριστεί με βάση τα συγκεκριμένα δεδομένα κάθε περίπτωσης σε κανονισμό απαλλαγής κατά κατηγορία ή απόφαση που έχει εκδώσει η Επιτροπή.

- Οι ενισχύσεις που χορηγούνται δυνάμει της παρούσας πρόσκλησης συμβιβάζονται με την εσωτερική αγορά κατά την έννοια του άρθρου 107 παράγραφος 2 ή 3 της Συνθήκης και απαλλάσσονται από την υποχρέωση κοινοποίησης του άρθρου 108 παράγραφος 3 της Συνθήκης, εφόσον οι ενισχύσεις αυτές πληρούν όλες τις προϋποθέσεις του του Καν. (Ε.Ε.) 1407/2013.

## **2. ΤΑΥΤΟΤΗΤΑ ΤΗΣ ΠΡΟΣΚΛΗΣΗΣ ΚΑΙ ΤΗΣ ΔΡΑΣΗΣ**

Η Δράση στοχεύει να διασφαλίσει ότι παραμένει διαθέσιμη στην αγορά επαρκής ρευστότητα, για την αντιμετώπιση της έλλειψης ρευστότητας που αντιμετωπίζουν οι επιχειρήσεις λόγω της πανδημίας, για να διασφαλιστεί ότι οι διαταραχές που προκαλούνται από την κρίση δεν υπονομεύουν τη βιωσιμότητα των επιχειρήσεων και επομένως μπορεί να διατηρηθεί η συνέχεια της οικονομικής δραστηριότητας κατά τη διάρκεια και μετά το ξέσπασμα της κρίσης. Ο εξαιρετικός χαρακτήρας της έξαρσης της νόσου COVID-19 σημαίνει ότι οι εν λόγω ζημιές δεν θα μπορούσαν να είχαν προβλεφθεί, είναι σημαντικής κλίμακας και, ως εκ τούτου, δημιουργούν για τις επιχειρήσεις συνθήκες που διαφέρουν σημαντικά από τις συνθήκες της αγοράς, στις οποίες λειτουργούν κανονικά. Ακόμη και υγιείς επιχειρήσεις, οι οποίες είναι καλά προετοιμασμένες για τους εγγενείς κινδύνους της συνήθους επιχειρηματικής δραστηριότητας, μπορεί να αντιμετωπίσουν δυσκολίες σε αυτές τις εξαιρετικές περιστάσεις σε βαθμό που να υπονομευθεί η βιωσιμότητά τους. Στο πλαίσιο αυτό, η συγκεκριμένη δράση αφορά ενίσχυση μικρών και πολύ μικρών επιχειρήσεων που επλήγησαν από την πανδημία με τη μορφή μη επιστρεπτέας επιχορήγησης, σύμφωνα με τα κατωτέρω οριζόμενα.

**Το καθεστώς ενίσχυσης είναι ο Κανονισμός (ΕΕ) αριθ. 1407/2013 ΤΗΣ ΕΠΙΤΡΟΠΗΣ** σχετικά με την εφαρμογή των άρθρων 107 και 108 της Συνθήκης για τη λειτουργία της Ευρωπαϊκής Ένωσης στις ενισχύσεις ήσσονος σημασίας (DE MINIMIS).

Η συνολική Δημόσια Δαπάνη των δράσεων της παρούσας πρόσκλησης, ανέρχεται σε **20.000.000€ και επιπλέον α) 1.500.000€** εκ της Στρατηγικής Βιώσιμης Αστικής Ανάπτυξης (ΣΒΑΑ) του Δήμου Βόλου «Επιχειρησιακός Σχεδιασμός του Δήμου Βόλου για τη Βιώσιμη Αστική Ανάπτυξη (ΒΑΑ)», **β) 1.000.000€** εκ της ΣΒΑΑ του Δήμου Καρδίτσας «Καρδίτσα, πόλη να ζεις», και **γ) 1.000.000€** εκ της ΣΒΑΑ του Δήμου Τρικκαίων «Τρίκαλα: Μια ανοιχτή πόλη-πρότυπο στις όχθες του Ληθαίου».

Η Δράση αφορά σε δημόσια άμεση και μη επιστρεπτέα επιχορήγηση **Πολύ Μικρών και Μικρών Επιχειρήσεων που δραστηριοποιούνται στη Θεσσαλία (έδρα ή υποκατάστημα)** κατά την υποβολή της αίτησης συμμετοχής στην παρούσα δράση και έχουν **έναρξη το αργότερο έως 31-12-2020**, διαθέτουν ΚΑΔ κυρίας δραστηριότητας ή ΚΑΔ δραστηριότητας με τα μεγαλύτερα έσοδα, που εντάσσεται στο Παράρτημα Ι της παρούσας πρόσκλησης, **δεν εντάχθηκαν στο «ΑΝΑΣΑ Ι» ή εφόσον εντάχθηκαν δεν έχουν εγκεκριμένη Έκθεση Επαλήθευσης – Πιστοποίησης που να οδηγεί σε πληρωμή** (προηγούμενη Πρόσκληση του ΠΕΠ.Θ για ενίσχυση κεφαλαίου κίνησης λόγω covid-19 με ΑΔΑ: ΨΒ9Π7ΛΡ-ΒΛΟ), **και έχουν μείωση κύκλου εργασιών όπως ορίζεται στην παρούσα. Η επιχορήγηση καλύπτει μέρος τουλάχιστον των εξόδων τους κίνησης έτους 2022, με ποσό επιχορήγησης από 2.000€ έως 7.000€ αναλόγως της μείωσης τζίρου και όπως προβλέπεται στην παρούσα Πρόσκληση.**

## Ενίσχυση μικρών και πολύ μικρών Επιχειρήσεων που επλήγησαν από τον Covid-19 στη ΘΕΣΣΑΛΙΑ – «ΑΝΑΣΑ ΙΙ»

Η Δράση χρηματοδοτείται από πόρους του Ευρωπαϊκού Ταμείου Περιφερειακής Ανάπτυξης (ΕΤΠΑ) στο πλαίσιο του Επιχειρησιακού Προγράμματος ΘΕΣΣΑΛΙΑ του ΕΣΠΑ 2014-2020 και θα συγχρηματοδοτηθεί με πόρους της Ελλάδας και της Ευρωπαϊκής Ένωσης.

Το ΕΤΠΑ συνεισφέρει στη χρηματοδότηση της στήριξης που στοχεύει στην ενίσχυση της οικονομικής, κοινωνικής και χωρικής συνοχής με τη μείωση των κύριων περιφερειακών ανισορροπιών στην Ένωση μέσω της στήριξης της βιώσιμης αναπτυξιακής και διαρθρωτικής προσαρμογής των περιφερειακών οικονομιών, συμπεριλαμβανομένης της μετατροπής των βιομηχανικών περιοχών που βρίσκονται σε παρακμή και των περιφερειών των οποίων η ανάπτυξη καθυστερεί.

Η δράση υλοποιείται μέσω του Πληροφοριακού Συστήματος Κρατικών Ενισχύσεων (ΠΣΚΕ), είτε με απευθείας ενημέρωσή του, είτε με ενημέρωσή του μέσω διεπαφών. Η πρόσβαση στο ΠΣΚΕ παρέχεται στους δικαιούχους των ενισχύσεων μέσω της ιστοσελίδας [www.ependyseis.gr/mis](http://www.ependyseis.gr/mis) και οι αιτήσεις χρηματοδότησης υποβάλλονται από τους τελευταίους υποχρεωτικά μέσω αυτού. Ομοίως, κάθε ενέργεια και αίτημα υποβάλλεται και υλοποιείται μέσω του ΠΣΚΕ (τυχόν ενστάσεις, αιτήματα ελέγχου, αιτήματα τροποποίησης κ.λπ.).

Οι ημερομηνίες έναρξης και λήξης υποβολής των προτάσεων, παρουσιάζονται στον ακόλουθο πίνακα:

Έναρξη υποβολής προτάσεων	Λήξη υποβολής προτάσεων
30/ 03/2022 ώρα 13:00	29/04/2022 ώρα 15:00

Η ΕΥΔ ΕΠ ΘΕΣΣΑΛΙΑΣ διατηρεί το δικαίωμα τροποποίησης των ανωτέρω ημερομηνιών με βάση την πορεία υποβολής των προτάσεων. Κάθε τροποποίηση των ανωτέρω στοιχείων θα δημοσιεύεται στην ιστοσελίδα του ΕΠ ΘΕΣΣΑΛΙΑ 2014-2020 ([www.thessalia-esp.gr](http://www.thessalia-esp.gr)), του ΕΣΠΑ ([www.espa.gr](http://www.espa.gr)) και του Ενδιάμεσου Φορέα για τη Δράση που είναι ο ΕΦΕΠΑΕ: [www.efepae.gr](http://www.efepae.gr) και [www.aedep.gr](http://www.aedep.gr)

Κωδικός Πρόσκλησης	5775
Τίτλος και Περιγραφή Δράσης	Ενίσχυση μικρών και πολύ μικρών Επιχειρήσεων που επλήγησαν από τον Covid-19 στη Θεσσαλία – ΑΝΑΣΑ ΙΙ.
Δείκτες εκρών	CO01 Παραγωγικές επενδύσεις: Αριθμός επιχειρήσεων που λαμβάνουν στήριξη : εκτιμώμενη τιμή 5.000 CO02 Παραγωγικές επενδύσεις: Αριθμός επιχειρήσεων που λαμβάνουν Επιχορηγήσεις : εκτιμώμενη τιμή 5.000 CV20 Κόστος μη επιστρεπτέας οικονομικής ενίσχυσης στις ΜΜΕ για κεφάλαιο κίνησης για την αντιμετώπιση του COVID-19 : 23.500.000 € CV22 Αριθμός ΜΜΕ που λαμβάνουν μη επιστρεπτέα οικονομική ενίσχυση για κεφάλαιο κίνησης για την αντιμετώπιση του COVID-19 : εκτιμώμενη τιμή 5.000
Τομείς	Επιλέξιμοι ΚΑΔ όπως ορίζονται στο Παράρτημα Ι
Γεωγραφικές Ενότητες Υλοποίησης	Περιφέρεια Θεσσαλίας
Συνολική Διαθέσιμη Δημόσια Δαπάνη	23.500.000 € (20 εκ.€ οριζόντια και 1,5 εκ.€ εκ της ΣΒΑΑ Βόλου και 1 εκ.€ εκ της ΣΒΑΑ Καρδίτσας και 1 εκ.€ εκ της ΣΒΑΑ Τρικάλων)
Κατηγορία ενίσχυσης	Ενίσχυση επιχειρηματικότητας



Είδος Παρεχόμενων Ενισχύσεων	Επιχορήγηση (Grant)
Καθεστώς Ενίσχυσης	Καν. ΕΕ 1407/2013
Ταμείο που συγχρηματοδοτεί	Ε.Τ.Π.Α.

### **3. ΦΟΡΕΙΣ ΥΛΟΠΟΙΗΣΗΣ ΤΗΣ ΔΡΑΣΗΣ**

Η παρούσα Δράση υλοποιείται από την Ειδική Υπηρεσία Διαχείρισης Επιχειρησιακού Προγράμματος Περιφέρειας Θεσσαλίας με Ενδιάμεσο Φορέα (ΕΦ) τον ΕΦΕΠΑΕ, με βάση το νομοθετικό πλαίσιο που διέπει την υλοποίηση του ΕΣΠΑ 2014-2020.

Ειδικά για το μέρος του Π/Υ της Πρόσκλησης που αφορά σε εγκεκριμένη Στρατηγική Βιώσιμης Αστικής Ανάπτυξης (ΣΒΑΑ), προβλέπεται η χορήγηση σύμφωνης γνώμης από αρμόδια Επιτροπή της εκάστοτε Αστικής Αρχής ως προς την επιβεβαίωση ή μη της συμβατότητας θετικά αξιολογημένης και εντασσόμενης πρότασης, με την «περιοχή παρέμβασης» (εφαρμογής) της εκάστοτε ΣΒΑΑ. Η αξιολόγηση αυτή παρέχεται προς την Επιτροπή Αξιολόγησης που θα οριστεί για την παρούσα Πρόσκληση και χορηγείται εκτός ΠΣΚΕ.

**Οι εν λόγω ΣΒΑΑ που συμμετέχουν στην παρούσα Πρόσκληση και για τις οποίες εφαρμόζεται ειδική κατανομή του προϋπολογισμού για τις επιχειρήσεις που δηλώνουν και διαπιστώνεται η συμβατότητά τους με αυτές, είναι :**

- α) του Δήμου Βόλου «Επιχειρησιακός Σχεδιασμός του Δήμου Βόλου για τη Βιώσιμη Αστική Ανάπτυξη (ΒΑΑ)», με Δημόσια Δαπάνη 1.500.000 €,
- β) του Δήμου Καρδίτσας «Καρδίτσα, πόλη να ζεις», με Δημόσια Δαπάνη 1.000.000 €, και
- γ) του Δήμου Τρικκαίων «Τρίκαλα: Μια ανοιχτή πόλη- πρότυπο στις όχθες του Ληθαίου», με Δημόσια Δαπάνη 1.000.000 €.

Εφόσον επιχείρηση που αξιολογείται θετικά, χωροθετείται σε «περιοχή παρέμβασης» εγκεκριμένης ΣΒΑΑ, το ποσό της επιχορήγησης που λαμβάνει θα προσμετράται στην αντίστοιχη ΒΑΑ και έως της εξάντλησης των διατιθέμενων πόρων της. Η εξάντληση των διατιθέμενων πόρων μιας ΣΒΑΑ για την υπόψη Δράση, δεν αποτελεί λόγο αποκλεισμού ένταξης και επιπρόσθετων επιχειρήσεων που δραστηριοποιούνται στην «περιοχή παρέμβασης» αυτής.

### **4. ΠΡΟΥΠΟΛΟΓΙΣΜΟΣ ΠΡΑΞΕΩΝ**

**Η δημόσια χρηματοδότηση καλύπτει Κεφάλαιο Κίνησης έως το 100% των εξόδων της επιχείρησης το 2020 με ελάχιστο ποσό επιχορήγησης τα 2.000,00 € και μέγιστο τα 7.000,00€.**

Ειδικότερα , το ποσό δημόσιας επιχορήγησης ορίζεται ως εξής :

- Για τις «**Νεοσύστατες**» επιχειρήσεις, **το ποσό ορίζεται σε 2.000 €**, χωρίς να τίθεται περιορισμός για το ποσό δημόσιας επιχορήγησης στο πλαίσιο της υπόψη Δράσης- Πρόσκλησης έναντι εξόδων τους στο 2020,
- Για τις «**Υφιστάμενες**» επιχειρήσεις , το ποσό ορίζεται ως εξής :

Μείωση τζίρου από 20% και έως 40%	Μείωση τζίρου άνω του 40% και έως 60%	Μείωση τζίρου άνω του 60% και έως 80%	Μείωση τζίρου άνω του 80%
<b>2.000 €</b>	<b>3.500 €</b>	<b>5.000 €</b>	<b>7.000 €</b>

υπό την προϋπόθεση ότι το ποσό της δημόσιας επιχορήγησης για κεφάλαιο κίνησης στο πλαίσιο της παρούσας Δράσης, **δεν** θα πρέπει να υπερβαίνει το 100 % των **εξόδων της επιχείρησης στο 2020** για τις «Υφιστάμενες» Επιχειρήσεις. Εάν το ποσό των εξόδων της επιχείρησης στο 2020 (όπως αυτά αναλύονται παρακάτω) υπολείπεται του παραπάνω προβλεπόμενου ποσού προς επιχορήγηση, δικαιούμενο προς λήψη ποσό είναι έως το 100 % των εξόδων της επιχείρησης στο 2020 και με ελάχιστο όριο τις 2.000€.

**Οι ορισμοί των «Νεοσύστατων» και «Υφισταμένων» επιχειρήσεων για την παρούσα περιλαμβάνονται στην επόμενη ενότητα 5.**

**Τα ποσά επί των οποίων θα υπολογιστεί το ακριβές ποσό δικαιούμενης επιχορήγησης συναρτώμενα με τα παραπάνω, προκύπτουν από το άθροισμα:**

- 1) των Αγορών Εμπορευμάτων Χρήσης
- 2) των Αγορών Α' Υλών και Υλικών Χρήσης
- 3) του συνόλου των Δαπανών για Παροχή Υπηρεσιών
- 4) του συνόλου των Ενοικίων που καταβλήθηκαν στην χρήση από την επιχείρηση (πλην αυτών που αφορούν σε Αγροτικές-Βιολογικές δραστηριότητες)
- 5) του συνόλου των Παροχών σε εργαζομένους (πλην αυτών που απασχολήθηκαν σε Αγροτικές-Βιολογικές δραστηριότητες)
- 6) των Διαφόρων Λειτουργικών Εξόδων (πλην αυτών που αφορούν σε Αγροτικές-Βιολογικές δραστηριότητες)

**Συγκεκριμένα** ο υπολογισμός του αναλογούντος κεφαλαίου κίνησης (δημόσια χρηματοδότηση) προκύπτει συσχετιζόμενα με το άθροισμα των κάτωθι δηλωθέντων ποσών των πεδίων του **έντυπου Ε3 φορολογικής χρήσης 2020 : 102, 202, 181, 281, 481,185, 285, 485.**

**Ειδικά για τις ΑΜΚΕ και τα Ιδρύματα**, προκύπτει από το άθροισμα των κάτωθι δηλωθέντων ποσών των πεδίων του εντύπου Ε3 του έτους (χρήση 2020): 102, 202, 181, 281, 481, 185, 285, 485 και του δηλωθέντος ποσού του πεδίου “Σύνολο Εξόδων” του Πίνακα 2Δ “ Κατάσταση Εσόδων – Εξόδων” του εντύπου Ν του έτους (χρήση 2020). Σε περίπτωση που έχει δηλωθεί στα έξοδα του Πίνακα 2Δ του Εντύπου Ν, ποσό στο πεδίο “Ανέγερση ακινήτων” τότε αυτό αφαιρείται από το σύνολο των εξόδων του εντύπου Ν.

**Σε κάθε περίπτωση, το ποσό της δημόσιας επιχορήγησης θα πρέπει να μετατραπεί αποδεδειγμένα σε Κεφάλαιο Κίνησης στο έτος 2022, χωρίς καμία επικάλυψη των ιδίων εξόδων από καμία άλλη δημόσια επιχορήγηση.**

Τούτο θα αποδεικνύεται από το έντυπο Ε3 του φορολογικού έτους 2022 στο οποίο θα πρέπει να έχουν δηλωθεί στα αντίστοιχα πεδία, βάσει των οποίων έγινε ο υπολογισμός του καταβληθέντος κεφαλαίου κίνησης, ποσά τα οποία αθροιστικά **ΔΕΝ** θα υπολείπονται του ποσού της δημόσιας επιχορήγησης που λαμβάνεται στο πλαίσιο της παρούσας Πρόσκλησης και με διασταυρωτικούς ελέγχους. Σε περίπτωση που κατά τον **έλεγχο που θα διενεργηθεί το 2023** και αφού έχουν υποβληθεί οι φορολογικές δηλώσεις των επιχειρήσεων, διαπιστωθεί το αντίθετο, με ποινή καταλογισμού και δημοσιονομικής διόρθωσης θα απαιτηθεί η επιστροφή του συνόλου του ποσού της δημόσιας επιχορήγησης που λήφθηκε, ως αχρεωστήτως καταβληθέν ποσό.

Επισημαίνεται ότι αποδεκτές είναι μόνο οι αιτήσεις των επιχειρήσεων που:

α) Έχουν υποβάλλει την δήλωση φορολογίας εισοδήματος και για την χρήση του 2020 έως την ημερομηνία δημοσίευσης της παρούσης και

β) Θα συμπληρώσουν τα ποσά των προαναφερθέντων πεδίων με τα στοιχεία της δήλωσης φορολογίας εισοδήματος (φορολογικό έντυπο Ε3 χρήσης 2019 και 2020) που έχει υποβληθεί έως την ημερομηνία 1<sup>ης</sup> προδημοσίευσης Πρόσκλησης της παρούσης (23-02-2022).

Σε περίπτωση που μετά τη δημοσίευση της 1<sup>ης</sup> προδημοσίευσης Πρόσκλησης έχει υποβληθεί τροποποιητική δήλωση Ε3 πρέπει να υποβληθούν η αρχική Δήλωση και η τελευταία Τροποποίηση ΠΡΙΝ την έκδοση της Προδημοσίευσης Πρόσκλησης (23-02-2022) και ο έλεγχος θα διενεργηθεί με την τελευταία οριστικοποιημένη πριν την έκδοση της 1ης προδημοσίευσης Πρόσκλησης.

Διευκρινίζεται ότι, σε περιπτώσεις που επιχείρηση δραστηριοποιείται τόσο εντός όσο και εκτός της Περιφέρειας Θεσσαλίας, θα πρέπει η δικαιούχος να προσκομίσει Υπεύθυνη Δήλωση του Ν1599/86 θεωρημένη για το γνήσιο της υπογραφής ή ψηφιακής υπογραφής μέσω [www.gov.gr](http://www.gov.gr), στην οποία θα δηλώνει τα έξοδα που πραγματοποιήθηκαν για την λειτουργία της εγκατάστασης/υποκαταστήματος στη ΘΕΣΣΑΛΙΑ προκειμένου να υπολογιστεί το ύψος του κεφαλαίου κίνησης επί αυτού του ποσού. Σε κάθε περίπτωση η αναλογία δεν μπορεί να είναι μεγαλύτερη από αυτή που υπαγορεύεται από το πλήθος των εργαζομένων που απασχολούνται αθροιστικά εντός και εκτός Θεσσαλίας, το οποίο θα επιβεβαιώνεται κατά την αξιολόγηση/ έλεγχο.

#### **5. ΔΙΚΑΙΟΥΧΟΙ - ΟΡΟΙ & ΠΡΟΫΠΟΘΕΣΕΙΣ ΣΥΜΜΕΤΟΧΗΣ**

Δικαιούχοι της ενίσχυσης, ήτοι επιχειρήσεις που δύνανται να τύχουν δημόσιας χρηματοδότησης στο πλαίσιο της παρούσας δράσης, είναι οι **πολύ Μικρές και Μικρές Επιχειρήσεις** που νομίμως δραστηριοποιούνται στη Θεσσαλία (έδρα ή υποκατάστημα), διαθέτουν ΚΑΔ κυρίας δραστηριότητας ή ΚΑΔ δραστηριότητας με τα μεγαλύτερα έσοδα, που εντάσσεται στο Παράρτημα Ι της παρούσας πρόσκλησης, **δεν εντάχθηκαν στο «ΑΝΑΣΑ Ι» ή εφόσον εντάχθηκαν δεν έχουν εγκεκριμένη Έκθεση Επαλήθευσης – Πιστοποίησης που να οδηγεί σε πληρωμή** (προηγούμενη Πρόσκληση του ΠΕΠ.Θ για ενίσχυση κεφαλαίου κίνησης λόγω covid-19 με ΑΔΑ: ΨΒ9Π7ΛΡ-ΒΛΟ) **και έχουν μείωση κύκλου εργασιών ως εξής :**

Α) Οι «**Υφιστάμενες**» επιχειρήσεις, που είναι αυτές που έχουν συσταθεί και έχουν αποκτήσει επιλέξιμο ΚΑΔ **έως και την 31/12/2019**, να έχουν μείωση **τουλάχιστον 20%** στον κύκλο εργασιών τους στο έτος 2020 σε σχέση με το έτος 2019, **ή αν** ενεργοποιήθηκαν μετά το 1ο τρίμηνο 2019 (από 1-4-2019 και μετά), να έχουν μείωση τουλάχιστον 20% ως μ.ο. για τα τρίμηνα του 2020 έναντι των αντιστοίχων τριμήνων λειτουργίας τους στο 2019, **και**

Β) Οι «**Νεοσύστατες**» επιχειρήσεις, που είναι αυτές που έχουν συσταθεί και έχουν αποκτήσει επιλέξιμο ΚΑΔ **από 1/1/2020 μέχρι την 31-12-2020**, θεωρείται ότι η μείωση στον κύκλο εργασιών τους είναι **100%**.

Ως ημερομηνία σύστασης/ίδρυσης μιας επιχείρησης νοείται η ημερομηνία έναρξης δραστηριότητας, όπως αυτή καταγράφεται στη σχετική Βεβαίωση Έναρξης Δραστηριότητας της οικείας ΔΟΥ.

Οι βασικές προϋποθέσεις συμμετοχής των επιχειρήσεων που υποβάλλουν πρόταση, είναι οι ακόλουθες:

1. Να δραστηριοποιούνται στην Περιφέρεια Θεσσαλίας και η αίτηση να αφορά αποκλειστικά στα υποκαταστήματα που εδρεύουν στη Θεσσαλία.

2. Να έχουν κάνει έναρξη εργασιών μέχρι την 31.12.2020 ήτοι να έχουν κλεισμένη (πλήρως ή μερικώς) τη διαχειριστική χρήση του 2020.

3. Να έχουν ως κύριο κωδικό δραστηριότητας ή κωδικό δραστηριότητας με τα μεγαλύτερα έσοδα έναν από τους επιλέξιμους ΚΑΔ του Παραρτήματος Ι: «ΕΠΙΛΕΞΙΜΟΙ ΤΟΜΕΙΣ ΔΡΑΣΤΗΡΙΟΤΗΤΑΣ» και **στον οποίο να δραστηριοποιούνται από το 2019 (οι Υφιστάμενες) ή το 2020 (οι Νεοσύστατες) και έως την ημέρα υποβολής της πρότασης.** Ως ημερομηνία έναρξης δραστηριότητας, όπως αυτή καταγράφεται στη σχετική Βεβαίωση Έναρξης Δραστηριότητας της οικείας ΔΟΥ.

4. Να είναι Πολύ Μικρή ή Μικρή Επιχείρηση σύμφωνα με τα οριζόμενα στο **ΠΑΡΑΡΤΗΜΑ V: ΟΡΙΣΜΟΣ ΜΜΕ ΚΑΙ ΥΠΟΔΕΙΓΜΑ ΔΗΛΩΣΗΣ ΣΧΕΤΙΚΑ ΜΕ ΤΑ ΣΤΟΙΧΕΙΑ ΠΟΥ ΑΦΟΡΟΥΝ ΤΗΝ ΙΔΙΟΤΗΤΑ ΜΜΕ ΜΙΑΣ ΕΠΙΧΕΙΡΗΣΗΣ** του Κανονισμού (ΕΕ) αριθ. 651/2014 της Επιτροπής της 17<sup>ης</sup> Ιουνίου 2014, σχετικά με τον ορισμό των πολύ μικρών, των μικρών και των μεσαίων επιχειρήσεων, από το 2019 ή το 2020 για τις Νεοσύστατες, και έως και την ημερομηνία υποβολής της πρότασης.

5. Να είναι οποιασδήποτε νομικής μορφής, συμπεριλαμβανομένων των ελεύθερων επαγγελματιών, των αυτοαπασχολούμενων και των ιδιοκτητών επιχειρήσεων.

6. Να δραστηριοποιούνται στο έτος 2019 (μόνο οι «Υφιστάμενες») και έτος 2020 με έξοδα εγγεγραμμένα στην / στις κάτωθι κατηγορίες του Ε3 για τα Υποκαταστήματα που λειτουργούν εντός Θεσσαλίας, στοιχεία που ελέγχονται :

- 1) των Αγορών Εμπορευμάτων Χρήσης
- 2) των Αγορών Α' Υλών και Υλικών Χρήσης
- 3) του συνόλου των Δαπανών για Παροχή Υπηρεσιών
- 4) του συνόλου των Ενοικίων που καταβλήθηκαν στην χρήση από την επιχείρηση (πλην αυτών που αφορούν σε Αγροτικές-Βιολογικές δραστηριότητες)
- 5) του συνόλου των Παροχών σε εργαζομένους (πλην αυτών που απασχολήθηκαν σε Αγροτικές-Βιολογικές δραστηριότητες)
- 6) του συνόλου των Διαφόρων Λειτουργικών Εξόδων (πλην αυτών που αφορούν σε Αγροτικές-Βιολογικές δραστηριότητες)

7. Να τηρούν απλογραφικά ή διπλογραφικά βιβλία του ν. 4308/2014.

8. Οι «Υφιστάμενες επιχειρήσεις» (όσες έχουν συσταθεί και έχουν αποκτήσει επιλέξιμο ΚΑΔ έως και την 31/12/2019), να έχουν μείωση τουλάχιστον 20% στον κύκλο εργασιών τους στο έτος 2020 σε σχέση με το έτος 2019, σύμφωνα με τον τύπο : «((Κύκλος Εργασιών του 2019 μείον Κύκλος εργασιών 2020) /προς Κύκλο εργασιών 2019)\*100».

**Εάν ενεργοποιήθηκαν μετά το 1ο τρίμηνο 2019** (από 1-4-2019 και μετά), να έχουν μείωση τουλάχιστον 20% ως μ.ο. για την περίοδο λειτουργίας του 2020 έναντι της αντίστοιχης περιόδου λειτουργίας στο 2019,

**και ειδικότερα** : ο κύκλος εργασιών του έτους 2019 όπως αντιστοιχεί σε «τρίμηνα» λειτουργίας, συγκρίνεται με τον κύκλο εργασιών που αντιστοιχεί στα αντίστοιχα τρίμηνα έτους 2020, σύμφωνα με τον τύπο : « ((Κύκλος Εργασιών τριμήνων λειτουργίας 2019 μείον Κύκλος εργασιών αντίστοιχων τριμήνων 2020) /προς Κύκλο εργασιών τριμήνων λειτουργίας 2019)\*100».

Σε όλες τις περιπτώσεις, το ποσοστό μείωσης που προκύπτει στρογγυλοποιείται στο δεύτερο ποσοστιαίο δεκαδικό ψηφίο.

Για τις «Νεοσύστατες επιχειρήσεις» (όσες έχουν συσταθεί και έχουν αποκτήσει επιλέξιμο ΚΑΔ από 1/1/2020 μέχρι την 31-12-2020), θεωρείται ότι η μείωση στον κύκλο εργασιών τους είναι 100%.

Ο κύκλος εργασιών του έτους 2019 και έτους 2020 προκύπτει από τα έντυπα Ε3 υπό τις προϋποθέσεις που ορίστηκαν στην Ενότητα 4 παρούσης, συμπληρώνεται από το δικαιούχο στο ΠΣΚΕ και επιβεβαιώνεται ως προς την ορθότητα των καταχωρηθέντων κατά την Αξιολόγηση.

**Για τις επιχειρήσεις που έχουν διαχειριστική χρήση από 1η Ιουλίου έως 30 Ιουνίου**, δηλώνονται και συγκρίνονται οι κύκλοι εργασιών των χρήσεων 1.1.2019 - 31.12.19 και 1.1.20 – 31.12.2020, όπως προκύπτουν από τις περιοδικές δηλώσεις ΦΠΑ των διαστημάτων αυτών **που πρέπει να υποβληθούν**.

Για τις επιχειρήσεις που ενεργοποιήθηκαν μετά το 1ο τρίμηνο 2019 (από 1/4/2019) και έως 31-12-2019, ο κύκλος εργασιών για το έτος 2020, υπολογίζεται από τα έντυπα ΦΠΑ (Φ2) Μηνών/Τριμήνων 2020 που αντιστοιχούν στους Μήνες/Τρίμηνα λειτουργίας της στο 2019, εφόσον η επιχείρηση εμπίπτει σε καθεστώς ΦΠΑ, ή εφόσον η επιχείρηση δεν εμπίπτει σε καθεστώς ΦΠΑ, από Μηνιαία Έντυπα Κύκλου Εργασιών με διακριτές τις επιλέξιμες δραστηριότητες (κωδικούς) που ορίζει η Πρόσκληση, για τους Μήνες έτους 2020 που αντιστοιχούν στους Μήνες λειτουργίας της στο 2019, που πρέπει να υποβληθούν με υπογραφή και σφραγίδα νόμιμου εκπροσώπου της.

9. Να μην συντρέχουν λόγοι αποκλεισμού της παραγράφου 1 του άρθρου 40 του ν. 4488/2017 (Α'137).
10. Να μην εκκρεμεί σε βάρος τους εντολή ανάκτησης προηγούμενης παράνομης και ασύμβατης κρατικής ενίσχυσης βάση απόφασης ΕΕ ή ΔΕΕ.
11. Το συνολικό ποσό της δημόσιας χρηματοδότησης που θα λάβει η λήπτρια επιχείρηση (σε επίπεδο “-ενιαίας επιχείρησης” όπως αυτή ορίζεται από την ενωσιακή νομοθεσία και νομολογία) από τη συγκεκριμένη δράση, συναθροιζόμενο με κάθε άλλη ενίσχυση που θα έχει λάβει δυνάμει του **Κανονισμού (ΕΕ) αριθ. 1407/2013 ΤΗΣ ΕΠΙΤΡΟΠΗΣ** σχετικά με την εφαρμογή των άρθρων 107 και 108 της Συνθήκης για τη λειτουργία της Ευρωπαϊκής Ένωσης στις ενισχύσεις ήσσονος σημασίας (DE MINIMIS), δεν μπορεί να υπερβαίνει το ποσό των 200.000 ευρώ σε οποιαδήποτε περίοδο τριών οικονομικών ετών. Το συνολικό ποσό των ενισχύσεων ήσσονος σημασίας που χορηγούνται ανά κράτος μέλος σε μία ενιαία επιχείρηση που εκτελεί οδικές εμπορευματικές μεταφορές για λογαριασμό τρίτων δεν μπορεί να

υπερβαίνει το ποσό των 100.000 ευρώ σε οποιαδήποτε περίοδο τριών οικονομικών ετών. Αυτές οι ενισχύσεις ήσσονος σημασίας δεν επιτρέπεται να χρησιμοποιούνται για την απόκτηση οχημάτων οδικών εμπορευματικών μεταφορών. Εάν μια επιχείρηση εκτελεί οδικές εμπορευματικές μεταφορές για λογαριασμό τρίτων, και ασκεί και άλλες δραστηριότητες για τις οποίες ισχύει το ανώτατο όριο των 200.000 ευρώ, θα ισχύει το ανώτατο όριο των 200.000 ευρώ για την επιχείρηση, με την προϋπόθεση ότι θα διασφαλίζεται, με κατάλληλη λογιστική παρακολούθηση ο διαχωρισμός των δραστηριοτήτων και η διάκριση του κόστους ούτως ώστε η στήριξη της δραστηριότητας των οδικών εμπορευματικών μεταφορών να μην υπερβαίνει το ποσό των 100.000 ευρώ. Όλα τα αριθμητικά στοιχεία που χρησιμοποιούνται είναι ακαθάριστα, δηλαδή προ της αφαίρεσης φόρων ή άλλης επιβάρυνσης.

Επισημαίνεται ότι:

i) Σε περίπτωση συγχωνεύσεων ή εξαγορών, όλες οι προηγούμενες ενισχύσεις ήσσονος σημασίας που έχουν ήδη χορηγηθεί σε οποιαδήποτε από τις συγχωνευόμενες επιχειρήσεις λαμβάνονται υπόψη για να προσδιοριστεί κατά πόσο η νέα ενίσχυση ήσσονος σημασίας στη νέα ή στην εξαγοράζουσα επιχείρηση υπερβαίνει το σχετικό ανώτατο όριο. Οι ενισχύσεις ήσσονος σημασίας που είχαν χορηγηθεί νομίμως πριν από τη συγχώνευση ή την εξαγορά παραμένουν νόμιμες.

ii) Αν μια επιχείρηση διασπαστεί σε δύο ή περισσότερες χωριστές επιχειρήσεις, η ενίσχυση ήσσονος σημασίας που χορηγήθηκε πριν από τη διάσπαση καταλογίζεται στην επιχείρηση που έλαβε αυτή την ενίσχυση, η οποία είναι κατά κανόνα η επιχείρηση που ανέλαβε τις δραστηριότητες για τις οποίες χρησιμοποιήθηκε η ενίσχυση ήσσονος σημασίας. Εάν ο εν λόγω καταλογισμός δεν είναι δυνατός, οι ενισχύσεις ήσσονος σημασίας πρέπει να κατανέμονται αναλογικά με βάση τη λογιστική αξία των ιδίων κεφαλαίων των νέων επιχειρήσεων κατά την πραγματική ημερομηνία της διάσπασης.

iii) Οι ενισχύσεις που χορηγούνται με την παρούσα πρόσκληση είναι δυνατό να σωρευθούν με ενισχύσεις δυνάμει των κανονισμών για τις ενισχύσεις ήσσονος σημασίας ή με ενισχύσεις δυνάμει των κανονισμών απαλλαγής κατά κατηγορία, υπό την προϋπόθεση ότι τηρούνται οι διατάξεις και οι κανόνες σώρευσης των εν λόγω κανονισμών.

12. Να λειτουργούν νομίμως με μορφή εμπορικού χαρακτήρα. Εάν η επιχείρηση εντάσσεται σε ήδη οργανωμένο ομοιόμορφο δίκτυο διανομής προϊόντων ή παροχής υπηρεσιών η οποία εκμεταλλεύεται κατόπιν σχετικών συμβάσεων άδειες εκμετάλλευσης δικαιωμάτων διανοητικής ιδιοκτησίας, που αφορούν συνήθως εμπορικά σήματα ή διακριτικούς τίτλους και τεχνογνωσία για την χρήση και τη διανομή αγαθών ή υπηρεσιών (π.χ. franchising, shop in shop, δίκτυο πρακτόρευσης), έχει συνάψει σύμβαση/εις δικαιόχρησης (franchise) με την ιδιότητα του δικαιοπαρόχου ή του δικαιοδόχου, δηλώνει το εν λόγω γεγονός στην αίτηση χρηματοδότησης και **ελέγχεται κατά το στάδιο αξιολόγησης ως προς το αν αποτελούν συνδεδεμένες μεταξύ τους επιχειρήσεις.**

**Στην περίπτωση που από την σύμβαση δικαιόχρησης που ισχύει και υποβάλλεται, προκύπτει ότι η αιτούσα επιχείρηση (δικαιοδόχος ή δικαιοπάροχος) είναι συνδεδεμένη με την έτερη επιχείρηση/επιχειρήσεις, δεν δικαιούται συμμετοχής στην παρούσα Πρόσκληση. Εφόσον υποβληθεί σχετική αίτηση, απορρίπτεται κατά την αξιολόγηση.**

Δεν συνιστούν περιπτώσεις επιχειρήσεων ενταγμένων σε ενιαίο και ομοιόμορφο δίκτυο, όταν δεν διαπιστώνεται στις σχετικές συμβάσεις σχέση αποκλειστικότητας και συναφής υποχρέωση αποκλειστικής προμήθειας ή καθορισμού τιμών.



Οι επιχειρήσεις που έχουν συνάψει σύμβαση δικαιόχρησης προσκομίζουν και κάθε άλλο σχετικό έγγραφο και χορηγούν και κάθε άλλη πληροφορία, εφόσον απαιτείται.

13. Να μην είναι ενταγμένες επιχειρήσεις (έλεγχος σε επίπεδο ΑΦΜ) στη Δράση «ΑΝΑΣΑ» του ΠΕΠ Θεσσαλίας 2014-2020 (ΑΔΑ: ΨΒ9Π7ΛΡ-ΒΛΟ) ή εφόσον εντάχθηκαν δεν έχουν εγκεκριμένη Έκθεση Επαλήθευσης – Πιστοποίησης που να οδηγεί σε πληρωμή, επί ποινή αποκλεισμού.

14. Να υποβάλλουν μια και μοναδική πρόταση ανά Α.Φ.Μ. στο πλαίσιο της παρούσας πρόσκλησης. Σε περίπτωση που διαπιστωθεί ότι έχουν υποβληθεί περισσότερες από μία (1) αιτήσεις χρηματοδότησης για το ίδιο ΑΦΜ απορρίπτονται όλες οι αιτήσεις.

15. Να πληρούν όλες τις προϋποθέσεις του Καν. ΕΕ1407/2013

**Δεν έχουν δικαίωμα υποβολής αίτησης χρηματοδότησης:**

- οι χρηματοπιστωτικοί οργανισμοί (πλην των επιχειρήσεων ασφαλιστικού τομέα),
- τα Νομικά Πρόσωπα Δημοσίου Δικαίου, οι δημόσιες επιχειρήσεις, οι δημόσιοι φορείς ή δημόσιοι οργανισμοί ή/και οι θυγατρικές τους, καθώς και επιχειρήσεις που εξομοιώνονται με αυτές.
- Οι εξωχώριες (offshore) επιχειρήσεις.
- Καταστήματα λιανικού εμπορίου που λειτουργούν με συμφωνίες συνεργασίας όλων των καταστημάτων λιανικού εμπορίου τύπου «κατάστημα εντός καταστήματος» (shops-in a-shop), που βρίσκονται σε εκπτώτικα καταστήματα (outlet), εμπορικά κέντρα ή εκπτώτικα χωριά, συμπεριλαμβανομένων των σούπερ μάρκετ και των φαρμακείων, και **ΔΕΝ διαθέτουν ανεξάρτητη είσοδο για τους καταναλωτές.**
- Επιχειρήσεις έκδοσης πρωτογενούς (branded) ψηφιακού περιεχομένου, οι οποίες **ΔΕΝ είναι** εγγεγραμμένες στο Μητρώο Επιχειρήσεων Ηλεκτρονικών Μέσων Ενημέρωσης (Μητρώο Online Media) που τηρείται στην Γενική Γραμματεία Επικοινωνίας και Ενημέρωσης κατά την υποβολή της αίτησης, **ΟΥΤΕ** έχουν υποβάλει σχετική αίτηση εγγραφής και ενταχθούν σε αυτό κατόπιν έγκρισης της αρμόδιας επιτροπής της ΓΓΕΕ.

Επισημαίνεται ότι σύμφωνα με το άρθρο 3 παρ. 2.δ του Κανονισμού 1301/2013 όπως ισχύει με τον Κανονισμό 558/2020, για τις επιχορηγήσεις με συγχρηματοδότηση ΕΤΠΑ μέσω του Κανονισμού 1407/2013, δεν απαιτείται έλεγχος «προβληματικότητας».

## **6. ΔΙΑΡΚΕΙΑ ΥΛΟΠΟΙΗΣΗΣ**

**Το καταβληθέν κεφάλαιο κίνησης θα πρέπει να έχει αναλωθεί εντός του 2022.** Τούτο θα αποδεικνύεται από το έντυπο **Ε3 του έτους 2022** στο οποίο θα πρέπει να έχουν δηλωθεί στα αντίστοιχα πεδία, βάσει των οποίων έγινε ο υπολογισμός του καταβληθέντος κεφαλαίου κίνησης (βλ. κεφ. 4), ποσά τα οποία αθροιστικά **ΔΕΝ** θα υπολείπονται του καταβληθέντος κεφαλαίου κίνησης **χωρίς καμία επικάλυψη των ιδίων εξόδων από καμία άλλη δημόσια επιχορήγηση.** Σε περίπτωση που κατά τον έλεγχο που θα διενεργηθεί το 2023 και αφού έχουν υποβληθεί οι φορολογικές δηλώσεις των επιχειρήσεων, διαπιστωθεί το αντίθετο, **το ποσό της δημόσιας επιχορήγησης** που λαμβάνεται στο πλαίσιο της παρούσας Δράσης -

Πρόσκλησης **καταλογίζεται** στην επιχείρηση που το έλαβε και αναζητείται ως αχρεωστήτως καταβληθέν **στο σύνολό της**.

Το συνολικό αίτημα Τελικής Επαλήθευσης - Πιστοποίησης υποβάλλεται κατ' επιλογή των δικαιούχων στο διάστημα από την έκδοση Απόφασης Ένταξης στο ΠΕΠ Θεσσαλίας 2014-2020 που οδηγεί σε χορήγηση ενός μοναδικού κωδικού MIS για το κάθε επενδυτικό σχέδιο – πράξη και έως **31-10-2022**.

## **7. ΕΠΙΛΕΞΙΜΟΙ ΤΟΜΕΙΣ ΔΡΑΣΤΗΡΙΟΤΗΤΑΣ**

Στο **ΠΑΡΑΡΤΗΜΑ Ι: ΠΙΝΑΚΑΣ ΕΠΙΛΕΞΙΜΩΝ ΚΩΔΙΚΩΝ ΑΡΙΘΜΩΝ ΔΡΑΣΤΗΡΙΟΤΗΤΑΣ (ΚΑΔ)** αναφέρονται οι επιλέξιμοι ΚΑΔ στους οποίους πρέπει να δραστηριοποιείται η προς ενίσχυση επιχείρηση σωρευτικά ως προς τα ακόλουθα : α) από το 2019 (οι Υφιστάμενες) ή το 2020 (οι Νεοσύστατες) και έως την ημέρα υποβολής της πρότασης και β) να είναι δηλωμένος είτε ως ΚΑΔ κυρίας δραστηριότητας είτε ως ΚΑΔ δραστηριότητας με τα μεγαλύτερα έσοδα.

Επισημαίνεται ότι, σύμφωνα με τον Κανονισμό (ΕΕ) 1407/2013 (de minimis) και κατά συνέπεια στην παρούσα πρόσκληση δεν είναι επιλέξιμες:

α) επιχειρήσεις που δραστηριοποιούνται στους τομείς της αλιείας και της υδατοκαλλιέργειας, που εμπίπτουν στον κανονισμό (ΕΚ) αριθ. 104/2000 του Συμβουλίου,  
β) επιχειρήσεις που δραστηριοποιούνται στην πρωτογενή παραγωγή γεωργικών προϊόντων,  
γ) ενισχύσεις που χορηγούνται στον τομέα της μεταποίησης και της εμπορίας γεωργικών προϊόντων, στις ακόλουθες περιπτώσεις:

i) όταν το ποσό της ενίσχυσης καθορίζεται με βάση την τιμή ή την ποσότητα των εν λόγω προϊόντων που αγοράζονται από πρωτογενείς παραγωγούς ή διατίθενται στην αγορά από τις οικείες επιχειρήσεις,

ii) όταν η ενίσχυση συνοδεύεται από την υποχρέωση της απόδοσής της εν μέρει ή εξολοκλήρου σε πρωτογενείς παραγωγούς.

δ) ενισχύσεις για δραστηριότητες που σχετίζονται με εξαγωγές προς τρίτες χώρες ή προς κράτη μέλη, ιδίως δε ενισχύσεις που συνδέονται άμεσα με τις εξαγόμενες ποσότητες, με τη δημιουργία και λειτουργία δικτύου διανομής ή με άλλες τρέχουσες δαπάνες που σχετίζονται με την εξαγωγική δραστηριότητα,

ε) ενισχύσεις για τις οποίες τίθεται ως όρος η χρήση εγχώριων αγαθών αντί των εισαγόμενων.

Στην περίπτωση επιχειρήσεων που θα δραστηριοποιηθούν ή δραστηριοποιούνται στους παραπάνω τομείς (α), (β) ή (γ) και δραστηριοποιηθούν επίσης σε έναν ή περισσότερους από τους επιλέξιμους κωδικούς δραστηριότητας της παρούσας πρόσκλησης, ο κανονισμός (ΕΕ) 1407/2013 (de minimis) εφαρμόζεται στις ενισχύσεις που χορηγούνται στις επιλέξιμες δραστηριότητες υπό την προϋπόθεση ότι υπάρχει λογιστικά, σαφής διαχωρισμός των δραστηριοτήτων ή διάκριση του κόστους, ότι οι δραστηριότητες στους τομείς που εξαιρούνται από το πεδίο εφαρμογής του κανονισμού (ΕΕ) 1407/2013 (de minimis) δεν τυγχάνουν ενίσχυσης που χορηγείται δυνάμει του κανονισμού (ΕΕ) 1407/2013 (de minimis).

## **8. ΔΙΑΔΙΚΑΣΙΑ ΥΠΟΒΟΛΗΣ ΑΙΤΗΣΗΣ ΧΡΗΜΑΤΟΔΟΤΗΣΗΣ**

Η αίτηση χρηματοδότησης υποβάλλεται υποχρεωτικά ηλεκτρονικά στο Πληροφοριακό Σύστημα Κρατικών Ενισχύσεων (ΠΣΚΕ) που παρέχει το Υπουργείο Ανάπτυξης και Επενδύσεων

στην διεύθυνση [www.ependyseis.gr](http://www.ependyseis.gr) με την ένδειξη: «**Ενίσχυση μικρών και πολύ μικρών Επιχειρήσεων που επλήγησαν από τον Covid-19 στη Θεσσαλία - ΑΝΑΣΑ\_ΙΙ**».

Ο δικαιούχος υποβάλλει την αίτηση χρηματοδότησης, κατά την υποβολή της οποίας υποχρεούται σωρευτικά:

- να συμπληρώσει στο ΠΣΚΕ τα σχετικά πεδία του εντύπου υποβολής όπως αυτό εμφανίζεται στο ΠΣΚΕ και στο (ενδεικτικό) ΠΑΡΑΡΤΗΜΑ ΙΙΙ: ΕΝΔΕΙΚΤΙΚΟ ΕΝΤΥΠΟ ΥΠΟΒΟΛΗΣ.
- να επισυνάψει στο ΠΣΚΕ τα δικαιολογητικά που προβλέπονται στο ΠΑΡΑΡΤΗΜΑ ΙΙ: ΔΙΚΑΙΟΛΟΓΗΤΙΚΑ ΣΥΜΜΕΤΟΧΗΣ ΠΟΥ ΕΠΙΣΥΝΑΠΤΟΝΤΑΙ ΗΛΕΚΤΡΟΝΙΚΑ
- να οριστικοποιήσει την αίτηση ώστε αυτή να καταστεί διαθέσιμη προς επεξεργασία σε επόμενο στάδιο.

Οι αιτήσεις χρηματοδότησης στο ΠΣΚΕ πρέπει να είναι πλήρως συμπληρωμένες.

Η πρόσκληση θα παραμείνει ανοιχτή **30/03/2022 ώρα 13:00** και έως τις **29/04/2022 ώρα 15:00**. Μετά την παρέλευση της καταληκτικής ημερομηνίας και ώρας της ηλεκτρονικής υποβολής των αιτήσεων χρηματοδότησης, δεν γίνεται αποδεκτή καμία υποβολή αίτησης.

**Η αίτηση χρηματοδότησης επέχει θέση υπεύθυνης δήλωσης του άρθρου 8 του ν. 1599/1986 (Α' 75) για τα στοιχεία που αναφέρονται σε αυτήν.** Η ανακρίβεια των στοιχείων που δηλώνονται στην αίτηση επισύρει τις προβλεπόμενες ποινικές και διοικητικές κυρώσεις. Συνεπώς, θα πρέπει να εμφανίζει ταυτότητα περιεχομένου και συνέπεια με τα συνημμένα δικαιολογητικά. Διόρθωση ή τροποποίηση ή συμπλήρωση των αιτήσεων, συμπλήρωση τυχόν ελλειπόντων στοιχείων, έστω και συμπληρωματικών ή διευκρινιστικών, **δεν** επιτρέπεται μετά την ολοκλήρωση της ηλεκτρονικής υποβολής της αίτησης.

**Η δικαιούχος επιχείρηση με την υποβολή της πρότασης αποδέχεται ανεπιφύλακτα ότι η αρχική βαθμολογική κατάταξη θα γίνει βάσει των δηλωθέντων από αυτή στοιχείων.**

Επιτρέπεται η ακύρωση της ηλεκτρονικής αίτησης χρηματοδότησης του επενδυτικού σχεδίου από τον δικαιούχο της δράσης (από τον δηλωθέντα νόμιμο εκπρόσωπο του επενδυτικού σχεδίου), υπό την προϋπόθεση να υποβληθεί αίτηση ακύρωσης εντός αποκλειστικής προθεσμίας έως και δύο εργάσιμων ημερών πριν την καταληκτική ημερομηνία ηλεκτρονικής υποβολής των αιτήσεων χρηματοδότησης στη δράση. Η αίτηση ακύρωσης υποβάλλεται ηλεκτρονικά από τους υποψήφιους δικαιούχους μέσω του helpdesk του Πληροφοριακού Συστήματος Κρατικών Ενισχύσεων (ΠΣΚΕ) (<http://www.ependyseis.gr/mis>). Η επιλογή αυτή οδηγεί αυτόματα στην παραίτηση των ενδιαφερομένων από την υποβληθείσα αίτησή τους και παρέχει τη δυνατότητα της επανυποβολής νέας αίτησης χρηματοδότησης εντός της ταχθείσας προθεσμίας.

Επιτρέπεται επίσης η αναίρεση της οριστικοποίησης της ηλεκτρονικής αίτησης χρηματοδότησης του επενδυτικού σχεδίου υπό την προϋπόθεση να έχει υποβληθεί αίτηση αναίρεσης της οριστικοποίησης εντός της ίδιας ως άνω αποκλειστικής προθεσμίας (έως και δύο εργάσιμων ημερών πριν την καταληκτική ημερομηνία ηλεκτρονικής υποβολής των αιτήσεων χρηματοδότησης στη Δράση). Με την επιλογή αυτή τα δεδομένα που έχουν καταχωρηθεί στο ΠΣΚΕ για τη συγκεκριμένη αίτηση χρηματοδότησης είναι διαθέσιμα για

διόρθωση/τροποποίηση. Σε κάθε περίπτωση, τυχόν επανυποβολή της αίτησης χρηματοδότησης επιτρέπεται εντός της ταχθείσας προθεσμίας.

Η υποβολή αίτησης συμμετοχής στη δράση συνιστά επίσης εξουσιοδότηση προς την ΕΥΔ ΕΠ Π.Θ. και τον ΕΦ, για συλλογή στοιχείων που βρίσκονται καταχωρημένα σε βάσεις δεδομένων (π.χ. ΑΑΔΕ, ΕΡΓΑΝΗ κ.α.) καθώς και την περαιτέρω επεξεργασία από τις αρμόδιες υπηρεσίες, των προσωπικών δεδομένων, συμπεριλαμβανομένων και των ευαίσθητων, τα οποία και τηρούνται:

- για τις ανάγκες υλοποίησης της παρούσας δράσης (ενδεικτικά: έλεγχοι και διασταυρώσεις κατά την υποβολή, αξιολόγηση, παρακολούθηση τήρησης των υποχρεώσεων των Δικαιούχων),
- για το σκοπό εξαγωγής στατιστικών δεδομένων (δεικτών)
- για το σκοπό της διενέργειας ερευνών και της εκπόνησης μελετών για την αξιολόγηση της εν λόγω δράσης.

Η δικαιούχος επιχείρηση αποδέχεται ότι τα μηνύματα που θα αποστέλλονται μέσω ηλεκτρονικού ταχυδρομείου και ειδικότερα στη διεύθυνση e-mail που έχει δηλώσει στο Έντυπο Υποβολής, επέχουν θέση κοινοποίησης και συνεπάγονται την έναρξη όλων των εννόμων συνεπειών και προθεσμιών. Σε κάθε περίπτωση διασφαλίζεται η τήρηση της νομοθεσίας περί προσωπικών δεδομένων.

#### **Ηλεκτρονικός Φάκελος Υποψηφιότητας (δικαιολογητικά συμμετοχής/ένταξης)**

Οι δυνητικοί δικαιούχοι οφείλουν με την υποβολή της ηλεκτρονικής αίτησης χρηματοδότησης να υποβάλουν ταυτοχρόνως στο ΠΣΚΕ και Ηλεκτρονικό Φάκελο Υποψηφιότητας. Ο φάκελος αυτός θα περιλαμβάνει όλα τα απαιτούμενα δικαιολογητικά του ΠΑΡΑΡΤΗΜΑΤΟΣ ΙΙ: ΔΙΚΑΙΟΛΟΓΗΤΙΚΑ ΣΥΜΜΕΤΟΧΗΣ ΠΟΥ ΕΠΙΣΥΝΑΠΤΟΝΤΑΙ ΗΛΕΚΤΡΟΝΙΚΑ.

### **9. ΔΙΚΑΙΟΛΟΓΗΤΙΚΑ ΚΑΙ ΣΤΟΙΧΕΙΑ ΓΙΑ ΤΗΝ ΠΑΡΑΛΑΒΗ ΑΙΤΗΣΗΣ ΧΡΗΜΑΤΟΔΟΤΗΣΗΣ**

**Οι δυνητικοί λήπτες οφείλουν με την υποβολή της ηλεκτρονικής αίτησης χρηματοδότησης να υποβάλουν ταυτοχρόνως στο ΠΣΚΕ και Ηλεκτρονικό Φάκελο Υποψηφιότητας.** Ο φάκελος αυτός θα περιλαμβάνει όλα τα απαιτούμενα δικαιολογητικά του ΠΑΡΑΡΤΗΜΑΤΟΣ ΙΙ. Τα απαιτούμενα δικαιολογητικά και στοιχεία του ΠΑΡΑΡΤΗΜΑΤΟΣ ΙΙ που υποβάλλονται στο ΠΣΚΕ ηλεκτρονικά θα πρέπει να έχει συνολικό μέγεθος μικρότερο των 50 MB. Επιπλέον κάθε μεμονωμένο αρχείο θα πρέπει να είναι μικρότερο από 10 MB. Οι ανωτέρω περιορισμοί είναι υποχρεωτικοί. Για την διευκόλυνση των δικαιούχων είναι δυνατή η επισύναψη συμπιεσμένων αρχείων τύπου pdf, zip ή και rar.

**Στο πλαίσιο της παρούσης, δεν προβλέπεται η υποβολή κανενός πρόσθετου – συμπληρωματικού δικαιολογητικού. Η αξιολόγηση θα διενεργηθεί επί των αποδεικτικών που υποβλήθηκαν με την αίτηση του ενδιαφερόμενου. Ο ενδιαφερόμενος γνωρίζει και αποδέχεται την παράμετρο αυτή και τη Μη δυνατότητα δικαίωσης επί τυχόν Ένστασής του κατά της αξιολόγησης που βασίζεται στα δικαιολογητικά που ο ίδιος υπέβαλε.**

## **10. ΚΡΙΤΗΡΙΑ & ΔΙΑΔΙΚΑΣΙΑ ΑΞΙΟΛΟΓΗΣΗΣ – ΕΝΤΑΞΗ ΠΡΑΞΕΩΝ – ΕΝΣΤΑΣΕΙΣ**

### **10.1. ΟΡΓΑΝΑ ΑΞΙΟΛΟΓΗΣΗΣ ΑΙΤΗΣΕΩΝ ΧΡΗΜΑΤΟΔΟΤΗΣΗΣ**

Η αξιολόγηση της αίτησης χρηματοδότησης διενεργείται από τα αρμόδια για το σκοπό αυτό όργανα, που ορίζονται από τον ΕΦΕΠΑΕ, ως ακολούθως:

#### **Επιτροπή Αξιολόγησης**

Για τις ανάγκες της αξιολόγησης της δράσης συστήνεται Επιτροπή Αξιολόγησης, με ευθύνη και απόφαση του ΕΦΕΠΑΕ στην οποία θα περιγράφονται οι αρμοδιότητες της Επιτροπής, θα ορίζονται τα μέλη της και ό,τι άλλο σχετικό απαιτείται. Με την ίδια απόφαση θα ορίζονται και τα αντίστοιχα αναπληρωματικά μέλη.

Τα μέλη της Επιτροπής Αξιολόγησης δεν έχουν δικαίωμα να συμμετέχουν στην παρακολούθηση και την παραλαβή των αποτελεσμάτων των έργων τα οποία αξιολόγησαν (Όργανο Ελέγχου, Επιτροπή Παραλαβής κλπ).

Στο έργο της, η Επιτροπή Αξιολόγησης υποστηρίζεται από στελέχη του ΕΦΕΠΑΕ που θα οριστούν σχετικά με απόφαση, για την επιβεβαίωση της υποβολής των αιτούμενων δικαιολογητικών τυπικών προϋποθέσεων και των δικαιολογητικών συμμετοχής που περιέχονται στο συνημμένο στην αίτηση χρηματοδότησης ηλεκτρονικό φάκελο υποψηφιότητας των δυνητικών δικαιούχων στο ΠΣΚΕ.

Η Επιτροπή Αξιολόγησης, προχωρά στην αξιολόγηση των υψηλότερων σε βαθμολογία προτάσεων έως το όριο των 20 εκ.€ της οριζόντιας δράσης της παρούσας Πρόσκλησης. Σε όσες εξ αυτών έχει δηλωθεί από τις επιχειρήσεις ότι «εμπίπτουν σε ΣΒΑΑ», απαλείφει τον σχετικό χαρακτηρισμό στο ΠΣΚΕ πριν την οριστικοποίηση της πράξης στο ΠΣΚΕ .

Για τις αμέσως επόμενες βαθμολογικά προτάσεις, καταρτίζει διακριτούς Πίνακες σύμφωνα με τα αναφερόμενα στην επόμενη ενότητα 10.2 και αποστέλλει στις Αστικές Αρχές των Στρατηγικών ΒΑΑ που συμμετέχουν στην παρούσα (Δήμοι), τα στοιχεία των προς αξιολόγηση προτάσεων για χορήγηση σύμφωνης γνώμης από την αρμόδια Επιτροπή της εκάστοτε Αστικής Αρχής ως προς τη συμβατότητα με την εκάστοτε ΣΒΑΑ και συγκεκριμένα ως προς το εάν εμπίπτουν στην «περιοχή παρέμβασης» της ΣΒΑΑ ή όχι. Το σχετικό αποτέλεσμα (συμμετοχή επιχείρησης στη ΣΒΑΑ Δήμου : Ναι / Όχι) αποστέλλεται από τον Δήμο της ΣΒΑΑ στον ΕΦΕΠΑΕ και επιβεβαιώνεται στο ΠΣΚΕ από την Επιτροπή Αξιολόγησης, με βάση φθίνουσα σειρά βαθμολογίας των προτάσεων και έως την εξάντληση του ορίου του διατιθέμενου Π/Υ της εκάστοτε ΣΒΑΑ.

Η Επιτροπή Αξιολόγησης εισηγείται στον ΕΦΕΠΑΕ και εκείνος με τη σειρά του στην ΕΥΔ ΕΠ ΠΘ για :

- την έκδοση της εγκριτικής απόφασης ένταξης και χρηματοδότησης.
- την έκδοση αποφάσεων απόρριψης.

#### **Ειδική Υπηρεσία Διαχείρισης Ε.Π. Περιφέρειας Θεσσαλίας**

Η ΕΥΔ ΕΠ ΠΘ έχει την εποπτεία της διαδικασίας και μεριμνά για:

- ο την έκδοση οριζοντίων οδηγιών, διευκρινίσεων και κατευθυντήριων γραμμών που αφορούν σε θέματα αξιολόγησης
- ο την παρακολούθηση του χρονοδιαγράμματος αξιολόγησης
- ο τις σχετικές εισηγήσεις για την έκδοση της εγκριτικής απόφασης προσωρινής και οριστικής κατάταξης, ένταξης και χρηματοδότησης, καθώς και για την έκδοση της απόφασης απόρριψης, μετά τις αντίστοιχες ενέργειες του ΕΦΕΠΑΕ.

## **10.2. ΔΙΑΔΙΚΑΣΙΑ ΑΞΙΟΛΟΓΗΣΗΣ**

Με το πέρας της ηλεκτρονικής υποβολής των αιτήσεων χρηματοδότησης και της επισύναψης του ηλεκτρονικού φακέλου υποψηφιότητας εκάστης αίτησης εντός της ταχθείσας προθεσμίας, ακολουθεί η διαδικασία αξιολόγησης από τον ΕΦΕΠΑΕ.

**Η μεθοδολογία αξιολόγησης που θα εφαρμοστεί είναι η συγκριτική.**

Η αξιολόγηση/βαθμολόγηση των επιχειρηματικών σχεδίων γίνεται βάσει αντικειμενικών κριτηρίων, όπως αυτά περιγράφονται στον πίνακα των Κριτηρίων Αξιολόγησης της επόμενης ενότητας (10.3).

Με το πέρας της ηλεκτρονικής υποβολής των αιτήσεων χρηματοδότησης δημιουργείται κατάλογος με φθίνουσα βαθμολογική κατάταξη των επιχειρηματικών σχεδίων βάσει των καταχωρηθέντων στο Π.Σ.Κ.Ε. από τους δικαιούχους στοιχείων.

Προϋπόθεση για την επιλεξιμότητα εκάστης αίτησης χρηματοδότησης είναι η τήρηση των τυπικών προϋποθέσεων συμμετοχής που αναφέρονται στο κεφάλαιο 5: ΔΙΚΑΙΟΥΧΟΙ – ΟΡΟΙ & ΠΡΟΫΠΟΘΕΣΕΙΣ ΣΥΜΜΕΤΟΧΗΣ.

Ο έλεγχος των τυπικών προϋποθέσεων συμμετοχής και των απαιτούμενων δικαιολογητικών υποστήριξης διενεργείται από τον ΕΦΕΠΑΕ εξωσυστημικά κατά απόλυτη βαθμολογική σειρά σύμφωνα με τα παραπάνω, με βάση το διαθέσιμο προϋπολογισμό και μόνο για τις προτάσεις εκείνες για τις οποίες επαρκεί η διαθέσιμη Δημόσια Χρηματοδότηση των 20 εκ.€ της οριζόντιας δράσης της παρούσας Πρόσκλησης. Σε όσες εξ αυτών έχει δηλωθεί από τις επιχειρήσεις ότι «εμπίπτουν σε ΣΒΑΑ», προτείνει την απαλοιφή του σχετικού χαρακτηρισμού στο ΠΣΚΕ.

Ο ΕΦ, μέσω της Επιτροπής Αξιολόγησης που μπορεί να υποστηρίζεται από Ομάδα άλλων στελεχών του, επιβεβαιώνει την υποβολή των απαιτούμενων δικαιολογητικών που περιέχονται στον - συνημμένο στην αίτηση χρηματοδότησης - ηλεκτρονικό φάκελο υποψηφιότητας του δυνητικού δικαιούχου.

**Διευκρινίζεται ότι δεν προβλέπεται η αναζήτηση τυχόν ελλειπόντων δικαιολογητικών. Ως εκ τούτου οποιαδήποτε έλλειψη δικαιολογητικού που ζητείται να υποβληθεί με την παρούσα επισυναπτόμενα στην αίτηση, χαρακτηρίζεται ως ουσιώδης και καθιστά την αίτηση απορριπτέα.**

Αν κατά τον έλεγχο των τυπικών προϋποθέσεων μιας αίτησης χρηματοδότησης, διαπιστωθεί ότι δεν ικανοποιείται μία από αυτές, τότε συντάσσεται αρνητική εισήγηση της Επιτροπής Αξιολόγησης.



Επισημαίνεται ότι κατά τον έλεγχο των τυπικών προϋποθέσεων και των δικαιολογητικών συμμετοχής, **θα γίνουν αυστηρές διασταυρώσεις δεδομένων, ώστε να επαληθευτεί η ακρίβεια των προσκομισθέντων στοιχείων και να αποφευχθούν και αντιμετωπιστούν φαινόμενα απάτης σε βάρος του ενωσιακού προϋπολογισμού.** Στο πλαίσιο αυτό, επίσημα στοιχεία που είναι ή έρχονται σε γνώση της Επιτροπής Αξιολόγησης και του ΕΦΕΠΑΕ και δεν επιβεβαιώνουν την ακρίβεια των δηλωθέντων στην αίτηση από την επιχείρηση, οδηγούν σε απόρριψη της πρότασης κατά την αξιολόγηση.

**Σημειώνεται ότι δεν υπάρχει ελάχιστη βαθμολογία εισαγωγής (βάση εισαγωγής) και η βάση ένταξης θα διαμορφώνεται βάσει του ισχύοντος διαθέσιμου προϋπολογισμού της Δράσης.**

Στη συνέχεια, η Επιτροπή Αξιολόγησης εξετάζει και αξιολογεί το σύνολο των επενδυτικών σχεδίων για τα οποία επαρκεί η διαθέσιμη Δημόσια Χρηματοδότηση των 20 εκ.€, όπως αυτά προσδιορίστηκαν από τον υπολογισμό των δηλωθέντων από τις επιχειρήσεις στοιχείων (έξοδα βάσει των οποίων προσδιορίζεται το κεφάλαιο κίνησης που δικαιούται η κάθε επιχείρηση, καθώς και τα στοιχεία εκείνα που χρησιμοποιούνται για την εξαγωγή βαθμολογίας) και απαλείφει όπου υπάρχει σε αυτές τον χαρακτηρισμό «εμπίμπει σε ΣΒΑΑ» στο ΠΣΚΕ. Εφόσον απαιτηθεί, προβαίνει σε διόρθωση στοιχείων σε πεδία του ΠΣΚΕ που συμπληρώθηκαν λανθασμένα από την επιχείρηση στην αίτηση, ώστε να συνάδουν με τα στοιχεία των επίσημων αποδεικτικών που επισυνάφθηκαν στην αίτηση, με πιθανή διαφοροποίηση της βαθμολογίας που λαμβάνει η αίτηση που θα οδηγεί σε επανακατάταξή της στον κατάλογο φθίνουσας βαθμολογικής κατάταξης των αιτήσεων. Το δυνητικά δικαιούμενο προς επιχορήγηση ποσό που αιτήθηκε η επιχείρηση, **σε καμία περίπτωση δεν διαφοροποιείται με αύξησή του** από την Επιτροπή.

Η Επιτροπή Αξιολόγησης, για τα επενδυτικά σχέδια για τα οποία επαρκεί η διαθέσιμη Δημόσια Χρηματοδότηση, ελέγχει την τήρηση ή μη του όρου της παρούσας Πρόσκλησης, περί μη ένταξης της επιχείρησης στην προηγούμενη Πρόσκληση του ΠΕΠ.Θ για ενίσχυση κεφαλαίου κίνησης λόγω covid-19 με ΑΔΑ: ΨΒ9Π7ΛΡ-ΒΛΟ, και ειδικότερα μη συμπερίληψή της στην Απόφαση Ένταξης πράξεων στο πλαίσιο αυτής με α.π. 4976 / 29-12-2020 (ΑΔΑ : ΨΟΣΕ7ΛΡ-1ΑΝ) όπως τροποποιήθηκε με την α.π. 1229/01-04-2021 (ΑΔΑ: 9ΛΘΜ7ΛΡ-56Μ) και ισχύει η οποία οδήγησε σε εγκεκριμένη Έκθεση Επαλήθευσης – Πιστοποίησης που να οδηγεί σε πληρωμή. Σε περίπτωση μη τήρησης του όρου, η επιχείρηση απορρίπτεται.

Εφαρμόζεται η διαδικασία «ελέγχου σώρευσης» επιχορηγήσεων σύμφωνα με τον Καν.1407/2013 όπως ισχύει και προκειμένου να επιβεβαιωθεί ότι τηρείται ο κανόνας της μη σώρευσης για κάθε επιχείρηση που εγκρίνεται για ένταξη στην παρούσα δράση. Στην περίπτωση που η χορήγηση επιχορήγησης προς επιχείρηση στο πλαίσιο της παρούσας, οδηγεί σε υπέρβαση των αποδεκτών ορίων Καν.1407/2013, η επιχείρηση απορρίπτεται.

Για τις αμέσως επόμενες βαθμολογικά προτάσεις, δηλαδή πέραν αυτών που συμπεριλήφθηκαν με θετική αξιολόγηση στον Πίνακα διαθέσιμου Π/Υ 20 εκ. €, καταρτίζει διακριτούς Πίνακες με καταχώρηση ΚΑΤΑ φθίνουσα βαθμολογική κατάταξη ΑΝΑ Πίνακα, ως εξής :

- 1<sup>ος</sup> Πίνακας, με τις αιτήσεις που έχουν ένδειξη «Ναι» στη ΣΒΑΑ «ΒΟΛΟΣ»
- 2<sup>ος</sup> Πίνακας, με τις αιτήσεις που έχουν ένδειξη «Ναι» στη ΣΒΑΑ «ΚΑΡΔΙΤΣΑ»

- 3<sup>ος</sup> Πίνακας, με τις αιτήσεις που έχουν ένδειξη «Ναι» στη ΣΒΑΑ «ΤΡΙΚΑΛΑ»
- 4<sup>ος</sup> Πίνακας, με όλες τις υπόλοιπες αιτήσεις, δηλαδή τις αιτήσεις με ένδειξη «ΕΚΤΟΣ ΣΒΑΑ». Οι εν λόγω προτάσεις απορρίπτονται λόγω εξάντλησης του διατιθέμενου Π/Υ.

Η Επιτροπή Αξιολόγησης εξετάζει και αξιολογεί τις αιτήσεις των ανωτέρω Πινάκων 1, 2 και 3 για τις οποίες επαρκεί η διαθέσιμη Δημόσια Χρηματοδότηση ανά ΣΒΑΑ, με την ίδια διαδικασία που περιεγράφηκε προηγουμένως για την αξιολόγηση των υψηλότερων βαθμολογικά προτάσεων και έως το όριο των 20 εκ. €, συμπεριλαμβανομένων των ελέγχων περί μη ένταξης στην Πρόσκληση «ΑΝΑΣΑ Ι» και μη σώρευσης σύμφωνα με τον Καν.1407/2013.

Για τις θετικά αξιολογημένες προτάσεις Πινάκων 1,2 και 3, αποστέλλει στις Αστικές Αρχές των Στρατηγικών ΒΑΑ (Δήμοι Βόλου, Καρδίτσας και Τρικκαίων), τα στοιχεία των προτάσεων για χορήγηση σύμφωνης γνώμης από την αρμόδια Επιτροπή της εκάστοτε Αστικής Αρχής ως προς τη συμβατότητα με την εκάστοτε ΣΒΑΑ και συγκεκριμένα ως προς το εάν εμπίπτουν στην «περιοχή παρέμβασης» της ΣΒΑΑ ή όχι. Το σχετικό αποτέλεσμα (συμμετοχή επιχείρησης στη ΣΒΑΑ Δήμου : Ναι / Όχι) αποστέλλεται από τον Δήμο της ΣΒΑΑ στον ΕΦΕΠΑΕ και επιβεβαιώνεται στο ΠΣΚΕ από την Επιτροπή Αξιολόγησης, με βάση φθίνουσα σειρά βαθμολογίας των προτάσεων και έως την εξάντληση του ορίου του διατιθέμενου Π/Υ της εκάστοτε ΣΒΑΑ.

Σε περίπτωση που πρόταση δηλώθηκε από την αιτούσα επιχείρηση ως εντασσόμενη σε μία ΣΒΑΑ και εξ αυτού εντάχθηκε στον αντίστοιχο Πίνακα κατάταξης ΣΒΑΑ (α-α 1,2 ή 3) και αυτό **δεν** επιβεβαιώνεται κατά τον έλεγχο από την Αστική Αρχή, η πρόταση εξαιρείται από τον εν λόγω Πίνακα και εντάσσεται στον Πίνακα 4 των *Εκτός ΣΒΑΑ προτάσεων*, που απορρίπτονται λόγω εξάντλησης του διατιθέμενου Π/Υ οριζόντιας δράσης Πρόσκλησης.

Η Επιτροπή Αξιολόγησης ενημερώνει το ΠΣΚΕ με το αποτέλεσμα της αξιολόγησης.

Μετά το πέρας της διαδικασίας η Επιτροπή Αξιολόγησης συντάσσει **πρακτικό** που περιλαμβάνει τους κάτωθι πίνακες:

- κατάταξης προτάσεων με φθίνουσα σειρά βαθμολόγησης των εγκεκριμένων προς ενίσχυση επιχειρήσεων, με τέσσερις (4) διακριτούς Πίνακες: για Μη εντασσόμενες σε ΣΒΑΑ και για κάθε μία ΣΒΑΑ.
- κατάταξης προτάσεων με φθίνουσα σειρά βαθμολόγησης (όπως προκύπτει αυτόματα από το ΠΣΚΕ σύμφωνα με τα καταχωρημένα από τις επιχειρήσεις στοιχεία, που δεν ελέγχονται) των επιχειρήσεων που δεν ενισχύονται λόγω εξάντλησης του διαθέσιμου προϋπολογισμού της πρόσκλησης, με τέσσερις (4) διακριτούς Πίνακες : για Μη εντασσόμενες σε ΣΒΑΑ και για κάθε μία ΣΒΑΑ.
- πίνακες απορριφθεισών αιτήσεων, με όλες τις **μη** παραδεκτές αιτήσεις χρηματοδότησης με σχετική τεκμηρίωση (ο πίνακας περιλαμβάνει τις αιτήσεις που ελέγχθηκαν και που δεν πληρούν τις τυπικές προϋποθέσεις, ή/και έχουν ελλείψεις στα δικαιολογητικά ή δεν τηρούν τους κανόνες σώρευσης Καν.1407/2013).

**Σημειώνεται ότι** σε περίπτωση που ο διαθέσιμος Π/Υ των 20 εκ. € για την οριζόντια Δράση της παρούσας, καθώς και ο διατιθέμενος Π/Υ ανά ΣΒΑΑ (1,5 εκ.€, 1,0 εκ.€ και 1,0 εκ.€ για τις ΣΒΑΑ Βόλου, Καρδίτσας και Τρικάλων αντίστοιχα) εξαντλείται χωρίς να ικανοποιείται ανά Πίνακα το σύνολο πιθανά ισοβαθμούντων προτάσεων με την τελευταία που προκύπτει σύμφωνα με τα παραπάνω για ενίσχυση, ορίζονται ως «εγκεκριμένες προς ενίσχυση» **ΜΟΝΟ οι έως την αμέσως προηγούμενη βαθμολογία** προτάσεις και οι αμέσως επόμενες όπως περιγράφηκε κατατάσσονται στις απορριφθείσες λόγω εξάντλησης Π/Υ, ορίζοντας ως συνθήκη ότι ο διατιθέμενος Π/Υ είναι ο προκύπτων κατά τη διαδικασία αυτή.

**Ορίζεται ρητά ότι**, η εφαρμογή διακριτής αξιολόγησης για τον Π/Υ 20 εκ. € για την οριζόντια Δράση της παρούσας και τους διατιθέμενους Π/Υ των ΣΒΑΑ (1,5 εκ.€, 1,0 εκ.€ και 1,0 εκ.€ για τις ΣΒΑΑ Βόλου, Καρδίτσας και Τρικάλων αντίστοιχα), και αντίστοιχα κατάταξης αιτήσεων σε Πίνακες (εγκεκριμένων προς ενίσχυση – μη ενισχυόμενων λόγω εξάντλησης Π/Υ), είναι πιθανόν να οδηγήσει σε εντάξεις προτάσεων εμπίπτουσες σε ΣΒΑΑ, με βαθμολογία μικρότερη έναντι της βαθμολογίας «μη εντασσόμενης σε ΣΒΑΑ» αίτησης που απορρίπτεται λόγω εξάντλησης Π/Υ (Πίνακας 4). **Αυτό καθίσταται σαφές σε κάθε συμμετέχουσα στην Πρόσκληση και αξιολόγηση επιχείρηση** και ως εκ τούτου τυχόν ένσταση που θα κατατεθεί για απόρριψη πρότασης για το λόγο αυτό, θα απορρίπτεται.

Βάσει των οριστικοποιημένων από την Επιτροπή Αξιολόγησης στοιχείων και Πρακτικό της, **ο ΕΦΕΠΑΕ εισηγείται στην ΕΥΔ ΕΠ ΠΘ την έγκριση του Πρακτικού και Αποτελεσμάτων Αξιολόγησης**. Η Επιτροπή Αξιολόγησης θα προβεί σε οριστικοποίηση των αποτελεσμάτων στο Π.Σ.Κ.Ε. μετά την έκδοση της εν λόγω Απόφασης του περιφερειάρχη Θεσσαλίας (ΕΥΔ ΕΠ ΠΘ).

Με επιβεβαίωση της ενέργειας οριστικοποίησης στο ΠΣΚΕ των Αποτελεσμάτων Αξιολόγησης των αιτήσεων από τον ΕΦΕΠΑΕ, η ΕΥΔ ΕΠ Περιφέρειας Θεσσαλίας ενεργεί για την έκδοση της Απόφασης Ένταξης των εντασσόμενων αιτήσεων στο Π.Ε.Π. Θεσσαλίας 2014-2020.

Παράλληλα, η ΕΥΔ ΕΠ ΠΘ αναρτά στην ιστοσελίδα της ([www.thessalia-espae.gr](http://www.thessalia-espae.gr)) και ο ΕΦΕΠΑΕ στην ιστοσελίδα του ([www.efepae.gr](http://www.efepae.gr) και <https://aedep.gr/>) καθώς και στην ιστοσελίδα [www.ependyseis.gr](http://www.ependyseis.gr) την Απόφαση έγκρισης Πρακτικού και Αποτελεσμάτων Αξιολόγησης, επί της οποίας υπάρχει δυνατότητα άσκησης ένστασης εντός συγκεκριμένης καταληκτικής ημερομηνίας σύμφωνα με τα αναφερόμενα στην Ενότητα 10 «ΔΙΑΔΙΚΑΣΙΑ ΕΝΣΤΑΣΕΩΝ». Ο ΕΦΕΠΑΕ αποστέλλει στη δηλωμένη κατά την υποβολή ηλεκτρονική δ/ση επικοινωνίας του κάθε δικαιούχου σχετική ενημέρωση.

Ειδικότερα οι αιτούντες ενίσχυσης, για τους οποίους η αίτηση χρηματοδότησης απορρίπτεται ενημερώνονται με ενέργειες του ΕΦΕΠΑΕ ως εξής : α) μέσω του ΠΣΚΕ, στο οποίο έχει οριστικοποιηθεί το αποτέλεσμα της αξιολόγησης και β) με επιστολή που τους αποστέλλεται στη διεύθυνση ηλεκτρονικού ταχυδρομείου που δήλωσαν στην αίτησή τους, στα οποία περιλαμβάνεται και ο λόγος απόρριψής τους.

Εφόσον δεν υποβληθεί ένσταση επί της Απόφασης εντός της προθεσμίας που αναφέρεται στην Ενότητα 10 «ΔΙΑΔΙΚΑΣΙΑ ΕΝΣΤΑΣΕΩΝ», αυτομάτως η επιχείρηση αποδέχεται το αποτέλεσμα της αξιολόγησης.

Εφόσον υποβληθεί ένσταση, εφαρμόζονται τα προβλεπόμενα στην ενότητα 10.5 παρούσης.

### 10.3 ΚΡΙΤΗΡΙΑ ΑΞΙΟΛΟΓΗΣΗΣ

**Ως μοναδικό Κριτήριο βαθμολόγησης στη Δράση – Πρόσκληση λαμβάνεται η Μείωση Κύκλου Εργασιών (τζίρου) επιχείρησης σύμφωνα με τα παρακάτω :**

**Για «Υφιστάμενη» επιχείρηση**, όπως ορίζεται στην ενότητα 5 παρούσης, η Μείωση του Κύκλου Εργασιών , υποχρεωτικώς άνω του 20% στον κύκλο εργασιών τους στο έτος 2020 σε σχέση με το έτος 2019, βαθμολογείται ως εξής :

Μείωση τζίρου από 20% και έως 40%	Μείωση τζίρου άνω του 40% και έως 60%	Μείωση τζίρου άνω του 60% και έως 80%	Μείωση τζίρου άνω του 80%
10	40	70	100

Η μείωση Κύκλου Εργασιών προκύπτει από τον τύπο : «((Κύκλος Εργασιών του 2019 μείον Κύκλος εργασιών 2020) /προς Κύκλο εργασιών 2019)\*100».

**Εάν ενεργοποιήθηκαν μετά το 1ο τρίμηνο 2019** (από 1-4-2019 και μετά), να έχουν μείωση τουλάχιστον 20% ως μ.ο. για την περίοδο λειτουργίας του 2020 έναντι της αντίστοιχης περιόδου λειτουργίας στο 2019. **Ειδικότερα**, ο κύκλος εργασιών του έτους 2019 όπως αντιστοιχεί σε «τρίμηνα» λειτουργίας, συγκρίνεται με τον κύκλο εργασιών που αντιστοιχεί στα αντίστοιχα τρίμηνα έτους 2020, και η μείωση υπολογίζεται σύμφωνα με τον τύπο : «((Κύκλος Εργασιών τριμήνων λειτουργίας 2019 μείον Κύκλος εργασιών αντιστοίχων τριμήνων 2020) /προς Κύκλο εργασιών τριμήνων λειτουργίας 2019)\*100».

Σε όλες τις περιπτώσεις, το ποσοστό μείωσης που προκύπτει στρογγυλοποιείται στο δεύτερο ποσοστιαίο δεκαδικό ψηφίο.

**Μείωση τζίρου μικρότερη από 20% καθιστά την «Υφιστάμενη» επιχείρηση ΜΗ επιλέξιμη για την παρούσα Δράση - Πρόσκληση. Σε περίπτωση που ο Κύκλος Εργασιών τριμήνων λειτουργίας 2019 είναι μηδενικός ή αρνητικός, η επιχείρηση καθίσταται ΜΗ επιλέξιμη για την παρούσα Δράση – Πρόσκληση.**

**Για «Νεοσύστατη επιχείρηση»**, όπως ορίζεται στην ενότητα 5 παρούσης, η μείωση στον κύκλο εργασιών τους είναι 100%.

Ο κύκλος εργασιών του έτους 2019 και έτους 2020 προκύπτει από τα έντυπα Ε3 υπό τις προϋποθέσεις που ορίστηκαν στην Ενότητα 4 παρούσης, συμπληρώνεται από το δικαιούχο στο ΠΣΚΕ και επιβεβαιώνεται ως προς την ορθότητα των καταχωρηθέντων κατά την αξιολόγηση.

Ειδικά για την περίπτωση που η επιχείρηση ενεργοποιήθηκε μετά το 1ο τρίμηνο 2019 (από 1/4/2019) και έως 31-12-2019, ο κύκλος εργασιών για το έτος 2020, υπολογίζεται από τα έντυπα Φ2 Μηνών/Τριμήνων 2020 που αντιστοιχούν στους Μήνες/Τρίμηνα λειτουργίας της στο 2019, εφόσον η επιχείρηση εμπίπτει σε καθεστώς ΦΠΑ, ή εφόσον η επιχείρηση δεν εμπίπτει σε καθεστώς ΦΠΑ, από Μηνιαία Έντυπα Κύκλου Εργασιών με διακριτές τις επιλέξιμες δραστηριότητες (κωδικούς) που ορίζει η Πρόσκληση, για τους Μήνες έτους 2020

που αντιστοιχούν στους Μήνες λειτουργίας της στο 2019, που πρέπει να υποβληθούν με υπογραφή και σφραγίδα νόμιμου εκπροσώπου της.

Για τις επιχειρήσεις που έχουν διαχειριστική χρήση από 1η Ιουλίου έως 30 Ιουνίου, δηλώνονται και συγκρίνονται οι κύκλοι εργασιών των χρήσεων 1.1.2019 - 31.12.19 και 1.1.20 – 31.12.2020, όπως προκύπτουν από τις περιοδικές δηλώσεις ΦΠΑ των διαστημάτων αυτών που πρέπει να υποβληθούν.

#### **10.4. ΕΝΤΑΞΗ ΠΡΑΞΕΩΝ**

Μετά την υποβολή από τον ΕΦΕΠΑΕ της προβλεπόμενης (ενότητα 10.2) Εισήγησης προς τον Περιφερειάρχη Θεσσαλίας και την ΕΥΔ ΕΠ Περιφέρειας Θεσσαλίας, εκδίδεται από τον Περιφερειάρχη Θεσσαλίας η Απόφαση Ένταξης των εντασσόμενων προτάσεων – πράξεων στο Π.Ε.Π. Θεσσαλίας 2014-2020.

Η αποδοχή χρηματοδότησης από τις επιχειρήσεις συνιστά αποδοχή της εγγραφής τους στον κατάλογο των πράξεων που δημοσιεύεται σύμφωνα με το άρθρο 115, παράγραφος 2, του Κανονισμού 1303/2013. Στοιχεία των εγκεκριμένων αιτήσεων χρηματοδότησης, όπως αυτά προβλέπονται στο Παράρτημα ΧΙΙ του Καν. 1303/2013 και στην κατά περίπτωση εφαρμοζόμενη νομική βάση του Ανταγωνισμού, θα αποτελέσουν αντικείμενο δημοσιοποίησης.

Ως ημερομηνία έναρξης του χρόνου υλοποίησης λαμβάνεται η ημερομηνία έκδοσης της Απόφασης Ένταξης της Πράξης στο ΠΕΠ Θεσσαλίας 2014-2020.

#### **10.5. ΔΙΑΔΙΚΑΣΙΑ ΕΝΣΤΑΣΕΩΝ**

Η διαδικασία ενστάσεων ακολουθεί το άρθρο 43 παρ. 7 της υπ' αριθμ. 137675/ΕΥΘΥ1016/19.12.2018 (Β' 5968) απόφασης του Υφυπουργού Οικονομίας και Ανάπτυξης «Τροποποίηση και αντικατάσταση της υπ' αριθμ. 81986/ΕΥΘΥ/712/31.07.2015 (ΦΕΚ 1822/Β/24.08.2015) Υπουργικής Απόφασης για τους Εθνικούς Κανόνες Επιλεξιμότητας Δαπανών για τα Προγράμματα ΕΣΠΑ 2014-2020» (ΦΕΚ 3521/Β/01.11.2016), όπως ισχύει.

Οι δικαιούχοι που συμμετέχουν στην διαδικασία υποβολής και αξιολόγησης επενδυτικών σχεδίων, στο πλαίσιο της παρούσας Πρόσκλησης, δύνανται να υποβάλουν ένσταση (ενδικοφανή προσφυγή με την έννοια του άρθρου 25 του Ν.2690/1999) κατά των αποτελεσμάτων αξιολόγησης της προηγούμενης παραγράφου. **Οι ενστάσεις ασκούνται άπαξ και υποβάλλονται ηλεκτρονικά (μέσω ΠΣΚΕ) προς τον ΕΦ, εντός αποκλειστικής προθεσμίας πέντε (5) εργάσιμων ημερών, από την επομένη της δημοσίευσης των αποτελεσμάτων στο δικτυακό τόπο της ΕΥΔ ΕΠ ΠΘ ([www.thessalia-esp.gr](http://www.thessalia-esp.gr))** προκειμένου να εξεταστούν από την Επιτροπή Ενστάσεων.

Αρμόδιο όργανο για την εξέταση των υποβαλλόμενων ενστάσεων είναι η Επιτροπή Αξιολόγησης Ενστάσεων, η οποία συγκροτείται με ευθύνη και απόφαση του ΕΦΕΠΑΕ. Μέλη της δεν δύνανται να είναι Μέλη της Επιτροπής Αξιολόγησης.

Οι ενστάσεις εξετάζονται μέσω του ΠΣΚΕ τόσο ως προς τη νομιμότητα της πράξης κατά της οποίας στρέφονται, όσο και ως προς την ουσία της υπόθεσης και είτε απορρίπτονται, είτε γίνονται αποδεκτές. Μετά την ολοκλήρωση της διαδικασίας εξέτασης των ενστάσεων, συντάσσεται Πρακτικό Αξιολόγησης Ενστάσεων. Ο ΕΦΕΠΑΕ εισηγείται στην ΕΥΔ ΕΠ ΠΘ την έγκριση του Πρακτικού Αξιολόγησης Ενστάσεων και την έκδοση σχετικής Απόφασης από τον περιφερειάρχη Θεσσαλίας.

Οι αποφάσεις επί των ενστάσεων κοινοποιούνται αμελλητί και αναρτώνται στο πρόγραμμα Διαύγεια, στο [www.thessalia-esp.a.gr](http://www.thessalia-esp.a.gr), στο [www.efepae.gr](http://www.efepae.gr) και <https://aedep.gr/> Επίσης, κοινοποιούνται στους ενδιαφερομένους με ηλεκτρονικό ταχυδρομείο, αλλά και μέσω του ΠΣΚΕ από τον ΕΦ (ΕΦΕΠΑΕ), ώστε να λαμβάνουν εγκαίρως γνώση για τα αποτελέσματα εξέτασης της ένστασης.

Η εκδοθείσα επί της ενστάσεως απόφαση καθιστά οριστική την κατάταξη της πράξης στους πίνακες αποτελεσμάτων χωρίς την δυνατότητα ετέρου σταδίου διοικητικής προσφυγής.

Σε περίπτωση ενστάσεων που αξιολογούνται θετικά και οδηγούν σε υποχρέωση χρηματοδότησης, ενεργοποιείται από τον ΕΦΕΠΑΕ εκ νέου η Επιτροπή Αξιολόγησης που είχε ορισθεί, για διενέργεια ελέγχου και επιβεβαίωση πλήρωσης των προϋποθέσεων του Κανονισμού 1407/2013 ως προς τις απαιτήσεις κανόνων «σώρευσης» και αντιστοίχων παρούσας Πρόσκλησης και εκδίδεται Νέο Πρακτικό.

Ο ΕΦΕΠΑΕ διαβιβάζει το ανωτέρω Πρακτικό στην ΕΥΔ Ε.Π. Π.Θ. και στον περιφερειάρχη Θεσσαλίας και Εισηγείται την έκδοση ή μη Συμπληρωματικής Απόφασης Ένταξης στο ΠΕΠ.Θ για τις πράξεις που αξιολογήθηκαν θετικά ως προς την ένστασή τους και τηρούν τις προϋποθέσεις του Καν.1407/2013 περί σώρευσης.

Εφόσον απαιτείται, εκδίδεται Συμπληρωματική Απόφαση Ένταξης πράξεων στο ΠΕΠ.Θ, με ενέργεια της ΕΥΔ ΕΠ ΠΘ και αυτή αναρτάται και κοινοποιείται όπως προβλέπεται με ενέργειες της ΕΥΔ ΕΠ ΠΘ και του ΕΦΕΠΑΕ.

## **11.ΔΙΑΔΙΚΑΣΙΑ ΥΛΟΠΟΙΗΣΗΣ – ΠΑΡΑΚΟΛΟΥΘΗΣΗΣ ΠΡΑΞΕΩΝ**

### **11.1. ΠΑΡΑΚΟΛΟΥΘΗΣΗ ΠΡΑΞΕΩΝ – ΕΠΑΛΗΘΕΥΣΕΙΣ – ΠΙΣΤΟΠΟΙΗΣΕΙΣ**

Οι δικαιούχοι επιχειρήσεις είναι υπεύθυνες εξ ολοκλήρου απέναντι στους αρμόδιους Φορείς για την υλοποίηση, την παρακολούθηση και τη διασφάλιση της προόδου του έργου τους, την ορθή τήρηση των χρονοδιαγραμμάτων και των λοιπών όρων και περιορισμών.

Όλα τα δικαιολογητικά που αφορούν την εκτέλεση του έργου πρέπει να τηρούνται, τόσο κατά τη διάρκεια της περιόδου εκτέλεσης του έργου όσο και μετά απ' αυτή, για χρονικό διάστημα τουλάχιστον δέκα (10) ετών μετά την τελευταία καταβολή της δημόσιας επιχορήγησης και πάντως όχι μικρότερο από το χρόνο παραγραφής της αξίωσης του Δημοσίου για την επιστροφή αχρεωστήτως καταβληθέντων ποσών. Η προαναφερθείσα υποχρέωση τήρησης των πρωτοτύπων δικαιολογητικών του έργου εξακολουθεί να ισχύει ακόμη και αν από φορολογικές διατάξεις της εθνικής νομοθεσίας προκύπτει ότι ο φορέας απέκτησε δικαίωμα καταστροφής των σχετικών στοιχείων μετά από φορολογικό έλεγχο. Μη τήρηση των στοιχείων, που θα έχει ως συνέπεια την αδυναμία ελέγχου των πράξεων από τα

προβλεπόμενα εθνικά ή κοινοτικά όργανα ελέγχου, θα οδηγήσει σε ανάκληση των σχετικών αποφάσεων ένταξης και επιστροφή του συνόλου της δημόσιας επιχορήγησης.

#### **A) Αίτημα Καταβολής (Επαλήθευσης – Πιστοποίησης)**

Το Αίτημα Καταβολής (Επαλήθευσης – Πιστοποίησης) υποβάλλεται από το δικαιούχο σε ειδικά τυποποιημένο για το σκοπό αυτό έντυπο **μόνο ηλεκτρονικά στο Π.Σ.Κ.Ε.** με επισύναψη (Ηλεκτρονική Ανάρτηση) όλων των απαιτούμενων δικαιολογητικών και παραδοτέων όπως αυτά καθορίζονται στο **ΠΑΡΑΡΤΗΜΑ VI-μέρος Α.** Η έλλειψη πληρότητας Αιτήματος, δύναται να οδηγήσει σε απόρριψη του αιτήματος με αιτιολόγηση και ανάγκη υποβολής του εκ νέου από τον Δικαιούχο με την απαιτούμενη πληρότητα.

**Το Αίτημα Τελικής Επαλήθευσης - Πιστοποίησης πρέπει να υποβληθεί σε ηλεκτρονική μορφή συνοδευόμενο από τα απαιτούμενα δικαιολογητικά και παραδοτέα το αργότερο έως την 31-10-2022. Μη υποβολή Αίτησης έως την ημερομηνία αυτή (οριστική στο ΠΣΚΕ) επιφέρει διακοπή της ενίσχυσης και απένταξη της επιχείρησης από τη Δράση και το ΠΕΠ.Θ, χωρίς καμία εκ μέρους της απαίτηση.**

#### **B) Επαλήθευση**

Η επαλήθευση, μεταξύ άλλων, αφορά στην επιβεβαίωση ότι η επιχείρηση κατά την υποβολή του αιτήματος επαλήθευσης 1) συνεχίζει να είναι ενεργή και να δραστηριοποιείται στον ΚΑΔ σύμφωνα με τις προϋποθέσεις με τις οποίες αξιολογήθηκε θετικά και εγκρίθηκε να επιχορηγηθεί στο πλαίσιο της παρούσης, 2) ότι έχουν εκπληρωθεί οι υποχρεώσεις δημοσιότητας .

**Στην περίπτωση που αυτό δεν επιβεβαιωθεί ο δικαιούχος δεν δικαιούται στήριξη και ξεκινά διαδικασία απένταξής του από την δράση.**

**Τα παραδοτέα καθώς και τα απαιτούμενα στοιχεία τεκμηρίωσης αναφέρονται αναλυτικά στο ΠΑΡΑΡΤΗΜΑ VI-μέρος Α.** Σε περίπτωση που απαιτηθούν διευκρινίσεις από τον ΕΦ, τα σχετικά δικαιολογητικά πρέπει να προσκομιστούν από τον δικαιούχο εντός 10 (δέκα) εργάσιμων ημερών από την ενημέρωσή του (έγγραφη ή ηλεκτρονική).

Μετά την ολοκλήρωση του ελέγχου από τον ΕΦ και κατόπιν κάλυψης από το δικαιούχο τυχόν εντοπισμένων εκκρεμοτήτων και ελλείψεων, ολοκληρώνεται η επαλήθευση – πιστοποίηση με τη σύνταξη της σχετικής έκθεσης.

Σε περίπτωση που απαιτηθούν διευκρινίσεις από τον ΕΦ, τα σχετικά δικαιολογητικά πρέπει να προσκομιστούν από τον δικαιούχο εντός 10 (δέκα) εργάσιμων ημερών από την ενημέρωσή του (έγγραφη ή ηλεκτρονική). Σε περίπτωση που δεν τηρηθεί η ανωτέρω προθεσμία, δύναται το αίτημα να οδηγηθεί σε απόρριψη.

#### **Επιτόπια επαλήθευση δεν προβλέπεται στην παρούσα δράση.**

Το σύνολο των ενεργειών επαλήθευσης πιστοποίησης (αίτημα επαλήθευσης, επαλήθευση έργων, πιστοποίηση κ.λ.π.) γίνεται μέσω του Πληροφοριακού Συστήματος Κρατικών Ενισχύσεων (ΠΣΚΕ).

#### **Γ) Παραλαβή αποτελεσμάτων επαλήθευσης - αντιρρήσεις δικαιούχου**

Η συνταχθείσα από το όργανο διενέργειας της επαλήθευσης Έκθεση Επαλήθευσης, υποβάλλεται για έγκριση (αποδοχή των αποτελεσμάτων) από ιεραρχικά ανώτερο και διαφορετικό όργανο. Σε περίπτωση διαφωνίας με (ή λάθους σε) πεδία της Έκθεσης



Επαλήθευσης, παρέχεται η δυνατότητα να εκτελεστούν οι όποιες διορθώσεις σε αυτή, από το αρμόδιο όργανο με την αντίστοιχη τεκμηρίωση.

Με την οριστικοποίηση της έκθεσης πιστοποίησης:

- ο δικαιούχος ενημερώνεται γραπτώς για τα αποτελέσματα της πιστοποίησης με την αποστολή της σχετικής έκθεσης από τον Ε.Φ. στη διεύθυνση ηλεκτρονικού ταχυδρομείου που έχει δηλώσει κατά την αίτηση συμμετοχής του στη Δράση για επικοινωνία.
- ο δικαιούχος αποκτά δικαίωμα λήψης δημόσιας επιχορήγησης.

Το αποτέλεσμα είναι οριστικοποιημένο στο ΠΣΚΕ και άμεσα διαθέσιμο στον δικαιούχο με χρήση των κωδικών του.

Με την κοινοποίηση των αποτελεσμάτων επαλήθευσης/πιστοποίησης, παρέχεται το δικαίωμα στους Δικαιούχους να ασκήσουν αντιρρήσεις. Ο τρόπος καθώς και η αποκλειστική προθεσμία εντός της οποίας μπορεί να ασκηθεί το δικαίωμα αυτό, το όργανο εξέτασης καθώς και η χρονική προθεσμία εντός της οποίας πρέπει να εκδίδεται θετική ή απορριπτική απόφαση προσδιορίζονται στην Α.Π. 126829 / ΕΥΘΥ 1217/21-12-2105 ΚΥΑ (ΦΕΚ Β 2784) με θέμα «Σύστημα Δημοσιονομικών Διορθώσεων Και Διαδικασίες Ανάκτησης Αχρεωστήτως ή Παρανόμως Καταβληθέντων Ποσών από Πόρους του Κρατικού Προϋπολογισμού για την Υλοποίηση Προγραμμάτων Συγχρηματοδοτούμενων στο Πλαίσιο Του ΕΣΠΑ 2014-2020, σύμφωνα με Το Αρ. 22 ΤΟΥ Ν. 4314/2014» όπως τροποποιείται και ισχύει κάθε φορά.

Σημειώνεται ότι μετά την παρέλευση της προαναφερόμενης προθεσμίας των δεκαπέντε (15) ημερολογιακών ημερών από την κοινοποίηση των αποτελεσμάτων επαλήθευσης/πιστοποίησης της εκάστοτε Έκθεσης Επαλήθευσης χωρίς υποβολή αντιρρήσεων, συνιστά αποδοχή του συνόλου των αποτελεσμάτων κάθε Έκθεσης Επαλήθευσης.

Μετά την ολοκλήρωση της διαδικασίας υποβολής και εξέτασης αντιρρήσεων, επικαιροποιείται ή συμπληρώνεται, αν απαιτείται, η απόφαση έγκρισης των αποτελεσμάτων επαλήθευσης/πιστοποίησης. Τα αποτελέσματα εξέτασης των αντιρρήσεων αποστέλλονται στους Δικαιούχους με ευθύνη του ΕΦ.

Το Αίτημα Επαλήθευσης, η Έκθεση Επαλήθευσης, η Πιστοποίησή της και όλο το υλικό της υποβληθείσας αντίρρησης, τηρούνται στο Φάκελο της Πράξης.

#### **Δ) Τροποποιήσεις ή σσωνος σημασίας**

Κατά τη διάρκεια υλοποίησης του επενδυτικού σχεδίου, επιτρέπονται αποκλειστικά τροποποιήσεις ή σσωνος σημασίας ως ακολούθως :

- Αλλαγή νομίμου εκπροσώπου.
- Μεταβολή επωνυμίας ή/και νομικής μορφής της επιχείρησης (με διατήρηση του ίδιου ΑΦΜ)
- Μεταβολή εταιρικής / μετοχικής σύνθεσης
- Αλλαγή έδρας/τόπου υλοποίησης της επένδυσης, αποκλειστικά εντός περιφέρειας Θεσσαλίας

Τέτοιες αλλαγές ενσωματώνονται στο αίτημα καταβολής (πληρωμής), εφόσον πραγματοποιούνται πριν την υποβολή του, εξετάζονται απευθείας με αυτό και εγκρίνονται από τον ΕΦ, εφόσον συνάδουν με την πρόσκληση και ακολουθούνται οι όροι αυτής.

Εφόσον πραγματοποιούνται μετά την υποβολή του αιτήματος καταβολής, ισχύουν τα αναφερόμενα στην ενότητα 12 της παρούσας Πρόσκλησης και η υποχρέωση ενημέρωσης από τον επενδυτή προς τις αρμόδιες αρχές ΕΥΔ ΕΠ ΠΘ / ΕΦ.

Για κάθε άλλο θέμα ή τροποποίηση που δεν δύναται να περιληφθεί στα αναφερόμενα ανωτέρω, ο ΕΦ προσκομίζει το θέμα, με σχετική εισήγηση, στην αρμόδια μονάδα παρακολούθησης της ΕΥΔ ΕΠ ΠΘ προκειμένου η τελευταία να γνωμοδοτήσει.

#### **11.2.ΚΑΤΑΒΟΛΗ ΕΝΙΣΧΥΣΗΣ**

Η δημόσια χρηματοδότηση που αναλογεί στους δικαιούχους καταβάλλεται από τον ΕΦ έπειτα από υποβολή της δικαιούχου επιχείρησης σχετικού Αιτήματος Καταβολής και της Επαλήθευσης – Πιστοποίησης από πλευράς ΕΦ. Μετά την πιστοποίηση και προσκόμιση των απαραίτητων δικαιολογητικών καταβολής όπως αυτά προσδιορίζονται στο **ΠΑΡΑΡΤΗΜΑ VI-μέρος Β** της παρούσης.

Ο χρόνος καταβολής της δημόσιας χρηματοδότησης επηρεάζεται από την άμεση διαθεσιμότητα ή μη των αντίστοιχων πιστώσεων.

Το σύνολο των ενεργειών για τις καταβολές ενίσχυσης (αίτημα καταβολής, εκταμίευση) διενεργούνται μέσω του ΠΣΚΕ με την συμπλήρωση των αντίστοιχων πεδίων του.

Η δημόσια χρηματοδότηση καταβάλλεται απευθείας στον φορέα του επενδυτικού σχεδίου και δεν επιτρέπεται η εκχώρησή της σε τρίτους.

Ο ΕΦ διασφαλίζει ότι ο Δικαιούχος λαμβάνει πλήρως το συνολικό ποσό της αναλογούσας ενίσχυσης το αργότερο σε ενενήντα (90) μέρες μετά την ημερομηνία υποβολής του Αιτήματος από τον Δικαιούχο. Προς τούτο, μπορεί να καταρτίσει ενδιάμεσες ενδεικτικές προθεσμίες. Η προθεσμία πληρωμής των 90 ημερών δύναται να διακοπεί από τον ΕΦ σε δεόντως αιτιολογημένες περιπτώσεις σύμφωνα με το άρθρο 132 παρ. 2 του Καν.1303/2013. Η διαδικασία διακοπής και τεκμηρίωσης αποτυπώνεται στο ΠΣΚΕ.

## **12. ΥΠΟΧΡΕΩΣΕΙΣ ΔΙΚΑΙΟΥΧΩΝ**

Κατά το διάστημα υλοποίησης του έργου τους, οι Δικαιούχοι είναι υποχρεωμένοι να παρέχουν οποιαδήποτε πληροφορία καταστεί αναγκαία σχετικά με την πράξη προς την ΕΥΔ ΕΠ ΠΘ / τον ΕΦ με τη μορφή αναφορών ή παροχής συγκεκριμένων στοιχείων.

Πέραν των ανωτέρω κατά την ίδια χρονική περίοδο, οι Δικαιούχοι οφείλουν να τηρούν τις απαιτήσεις δημοσιότητας, όπως αυτές ορίζονται στα άρθρα 115-117 του ΕΕ1303/2014 και το Κεφάλαιο II του ΕΕ 821/2014, καθώς και στον Επικοινωνιακό Οδηγό για το ΕΣΠΑ 2014 - 2020.

Οι Δικαιούχοι ενδέχεται να συμπεριλαμβάνονται σε δείγμα διενέργειας έρευνας για την αξιολόγηση/αποτίμηση της δράσης στην οποία συμμετείχαν και στο πλαίσιο της οποίας χρηματοδοτήθηκαν παρέχοντας οποιαδήποτε πληροφορία καταστεί αναγκαία.

### **12.1 ΥΠΟΧΡΕΩΣΕΙΣ ΔΙΚΑΙΟΥΧΩΝ ΚΑΤΑ ΤΗΝ ΥΛΟΠΟΙΗΣΗ ΤΗΣ ΠΡΑΞΗΣ**

Οι Δικαιούχοι των οποίων επενδύσεις θα υπαχθούν στη παρούσα Δράση κρατικής ενίσχυσης, μετά την ένταξή τους και μέχρι και την έκδοση της βεβαίωσης ολοκλήρωσης, οφείλουν να τηρούν τους όρους της απόφασης ένταξης και τις εφαρμοζόμενες διατάξεις του ενωσιακού δικαίου.

Ειδικότερα οι Δικαιούχοι οφείλουν να τηρούν τις παρακάτω αναφερόμενες υποχρεώσεις:

- i. να τηρούν τους όρους της χρηματοδότησης (απόφασης ένταξης)
- ii. να μην ενισχύονται από άλλο Πρόγραμμα για την υλοποίηση της ίδιας πρότασης ή τμήματος αυτής**
- iii. να παρέχουν στοιχεία για την αποτίμηση της επίτευξης των γενικών και ειδικών στόχων της δράσης.
- iv. να τηρούν την Ενωσιακή και Εθνική Νομοθεσία κατά την εκτέλεση της Πράξης και ιδίως όσον αφορά την αειφόρο ανάπτυξη, την ισότητα μεταξύ ανδρών και γυναικών, τη μη διάκριση και την προσβασιμότητα Ατόμων με Αναπηρίες.

- v. να πραγματοποιούν όλες τις απαραίτητες ενέργειες, για την ενημέρωση του Πληροφοριακού Συστήματος Κρατικών Ενισχύσεων (ΠΣΚΕ) με τα δεδομένα και έγγραφα της Πράξης που υλοποιούν, διασφαλίζοντας την ακρίβεια, την ποιότητα και πληρότητα των στοιχείων που υποβάλλουν στο ΠΣΚΕ.
- vi. να λαμβάνουν όλα τα μέτρα πληροφόρησης που προβλέπονται στο Παράρτημα XII του Κανονισμού 1303/2013 και ειδικότερα:
- να παρέχουν στο διαδικτυακό τόπο τους, εάν υπάρχει, σύντομη περιγραφή της πράξης, ανάλογη προς το επίπεδο της στήριξης, που περιλαμβάνει τους στόχους και τα αποτελέσματά της και επισημαίνει τη χρηματοδοτική συνδρομή από την Ένωση, και να προβάλλουν το έμβλημα της Ένωσης, με αναφορά στην Ένωση και το διαρθρωτικό Ταμείο που στηρίζει την πράξη, σύμφωνα με τις προδιαγραφές που θα υποδειχθούν
  - να τοποθετήσουν σε εμφανές σημείο της επιχείρησής τους αφίσα, σύμφωνα με τον Επικοινωνιακό Οδηγό 2014-2020 (σε ελάχιστο μέγεθος Α3 και εντός πλαισίου) αναφορικά με τη συνδρομή του Διαρθρωτικού Ταμείου στην υλοποίηση της Πράξης, σύμφωνα με τις προδιαγραφές που θα υποδειχθούν
  - να αποδέχονται τη συμπερίληψή τους στο κατάλογο των πράξεων του Ε.Π. που δημοσιοποιεί η Ειδική Υπηρεσία Διαχείρισης του Ε.Π. (ή εναλλακτικά ο ΕΦ), στις διαδικτυακές πύλες [www.thessalia-espa.gr](http://www.thessalia-espa.gr) , [www.espa.gr](http://www.espa.gr) , [www.eferae.gr](http://www.eferae.gr) και <https://aedep.gr/> κατά τα προβλεπόμενα στο άρθρο 115 και στο Παράρτημα XII του Καν. 1303/2013, και στο οποίο αναφέρονται: η ονομασία του Δικαιούχου και της πράξης, σύνοψη της πράξης, ημερομηνία έναρξης της πράξης, καταληκτική ημερομηνία πράξης, συνολική επιλέξιμη δαπάνη, ποσοστό συγχρηματοδότησης, ταχυδρομικός κώδικας, ή άλλη κατάλληλη ένδειξη της τοποθεσίας, χώρα, ονομασία της κατηγορίας παρέμβασης της πράξης.
- vii. να μην προβούν σε μετεγκατάσταση της/των εγκαταστάσεων που βρίσκονται εντός της Θεσσαλίας εκτός της Περιφέρειας Θεσσαλίας,
- viii. να μην προβούν σε διακοπή λειτουργίας της/των εγκαταστάσεων που βρίσκονται εντός της Περιφέρειας Θεσσαλίας,
- ix. να γνωστοποιούν στην ΕΥΔ ΕΠ Π.Θ. ή στον Ενδιάμεσο Φορέα κάθε μεταβολή των στοιχείων τους, όπως επωνυμία, έδρα, στοιχεία επικοινωνίας.

Επισημαίνεται ότι οι όροι υλοποίησης της Πράξης όπως ορίζονται στην απόφαση ένταξης είναι ουσιώδεις και οποιαδήποτε μονομερής αλλαγή από το Δικαιούχο χωρίς προηγούμενη έγκριση από την ΕΥΔ ΕΠ ΠΘ/ΕΦ συνιστά βία αιτία διακοπής χρηματοδότησης της πράξης.

Οι Δικαιούχοι οφείλουν για δέκα (10) οικονομικά έτη από την ημερομηνία χορήγησης της τελευταίας μεμονωμένης ενίσχυσης δυνάμει του καθεστώτος να τηρούν και να φυλάσσουν τα δικαιολογητικά και παραστατικά στοιχεία της Πράξης, τα οποία τίθενται στη διάθεση των αρμοδίων οργάνων του Δημοσίου, της ΕΥΔ ΕΠ ΠΘ, της ΕΔΕΛ ή των αρμοδίων οργάνων της Ευρωπαϊκής Ένωσης, εφόσον ζητηθεί σχετικός έλεγχος και τούτο ανεξαρτήτως αν από άλλες διατάξεις της εθνικής νομοθεσίας δεν υποχρεούνται στη διατήρηση των δικαιολογητικών και παραστατικών της Πράξης.

Τα ανωτέρω στοιχεία και δικαιολογητικά έγγραφα διατηρούνται είτε υπό τη μορφή πρωτοτύπων, ή επικαιροποιημένων αντιγράφων των πρωτοτύπων ή σε κοινώς αποδεκτούς φορείς δεδομένων, περιλαμβανομένων των ηλεκτρονικών εκδόσεων των πρωτότυπων εγγράφων ή εγγράφων που υπάρχουν μόνο σε ηλεκτρονική μορφή.

Η επιστροφή των αχρεωστήτως καταβληθέντων ποσών της δημόσιας επιχορήγησης από τον δικαιούχο της ενίσχυσης σε όλες τις περιπτώσεις γίνεται εντόκως από την ημερομηνία καταβολής τους, σύμφωνα με την ΚΥΑ 126829 ΕΥΘΥ 1217(1) (ΦΕΚ 2784 Β', 21-12-2015) όπως τροποποιείται και ισχύει κάθε φορά.

## **12.2 ΥΠΟΧΡΕΩΣΕΙΣ ΔΙΚΑΙΟΥΧΩΝ ΜΕΤΑ ΤΗΝ ΟΛΟΚΛΗΡΩΣΗ ΤΗΣ ΠΡΑΞΗΣ**

Η Δικαιούχος, πέραν των υποχρεώσεων που αναλαμβάνει κατά τη διάρκεια υλοποίησης της Πράξης, υποχρεούται στα ακόλουθα:

### **Έως τις 31/12/2022:**

- i. να λειτουργεί πραγματικά. Σε περίπτωση διακοπής της λειτουργίας της επιχειρηματικής δραστηριότητας της ενισχυθείσας επιχείρησης, καθώς και της παραγωγικής λειτουργίας της ενισχυθείσας επένδυσης στο διάστημα αυτό, επιβάλλεται ολική ή αναλογική δημοσιονομική διόρθωση και ανάκτηση σύμφωνα με τις κείμενες διατάξεις.
- ii. να αναλώσει το καταβληθέν ποσό κατά το έτος 2022, αθροιστικά στους ίδιους κωδικούς του Ε3 από τους οποίους υπολογίστηκε το ύψος του.
- iii. να μην προβεί σε μετεγκατάσταση της/των εγκαταστάσεων που βρίσκονται εντός της Θεσσαλίας εκτός της Περιφέρειας Θεσσαλίας,
- iv. να μην προβεί σε διακοπή λειτουργίας της/των εγκαταστάσεων που βρίσκονται εντός της Περιφέρειας Θεσσαλίας,
- v. να λαμβάνει όλα τα μέτρα πληροφόρησης που προβλέπονται στο Παράρτημα XII του Κανονισμού 1303/2013

Για τον έλεγχο των υποχρεώσεων, ο δικαιούχος της ενίσχυσης που θα επιλεγεί με τυχαία δειγματοληψία, θα πρέπει να αποστέλλει στην ΕΥΔ ΕΠ ΠΘ/ΕΦ όλα τα σχετικά έγγραφα που ζητούνται να υποβληθούν εγγράφως ή μέσω ΠΣΚΕ από αυτήν. Σε περίπτωση μη προσκόμισης αυτών επιβάλλεται επιστροφή του συνόλου της δημόσιας επιχορήγησης.

Η επαλήθευση διενεργείται βάσει των υποβληθέντων από το Δικαιούχο στοιχείων ή και βάσει διασταύρωσης στοιχείων βάσεων δεδομένων.

## **13. ΠΑΡΑΤΥΠΙΕΣ – ΔΙΑΚΟΠΗ ΕΝΙΣΧΥΣΗΣ – ΑΝΑΚΤΗΣΗ**

Σε ότι αφορά σε παρατυπίες, διακοπή της ενίσχυσης καθώς και σε ανάκτηση αχρεωστήτως ή παρανόμως καταβληθέντων ποσών ισχύουν τα όσα αναφέρονται στο Άρθρο 22 του Ν. 4314/2014 (Α 265) ως ισχύει και στην υπ. αριθμ. 126829/ΕΥΘΥ 1217/08.12.2015 (Β2784) Κοινή Απόφαση των Υπουργών Οικονομίας, Ανάπτυξης και Τουρισμού και Οικονομικών «Σύστημα δημοσιονομικών διορθώσεων και διαδικασίες ανάκτησης αχρεωστήτως ή παρανόμως καταβληθέντων ποσών από πόρους του κρατικού προϋπολογισμού για την υλοποίηση προγραμμάτων συγχρηματοδοτούμενων στο πλαίσιο του ΕΣΠΑ 2014–2020, σύμφωνα με το αρ. 22 του Ν. 4314/2014»

Σημειώνεται ότι η ΕΥΔ ΕΠ ΠΘ /ΕΦ, στο πλαίσιο της Εθνικής και Ευρωπαϊκής Πολιτικής για την καταπολέμηση της απάτης στις διαρθρωτικές δράσεις θα διαβιβάζει στοιχεία που περιέχουν υπόνοια απάτης στις αρμόδιες αρχές. Λεπτομερής αναφορά για την «Καταπολέμηση της απάτης στις διαρθρωτικές δράσεις» υπάρχει στην ιστοσελίδα του ΕΣΠΑ ([www.espa.gr](http://www.espa.gr)) και συγκεκριμένα στον σύνδεσμο <https://www.espa.gr/el/Pages/staticAntiFraudPolicy.aspx>.

Διακοπή της ενίσχυση ή και Ανάκτηση μπορεί να γίνει σε κάθε περίπτωση παραβίασης των όρων της παρούσας ή του εφαρμοστέου νομοθετικού πλαισίου, ιδίως, στις ακόλουθες περιπτώσεις:

**A.** χωρίς δικαίωμα αναζήτησης αχρεωστήτως ποσού από το δημόσιο καθώς δεν θα έχει καταβληθεί, ούτε δικαίωμα υποβολής ένστασης και εν γένει προσφυγής από την επιχείρηση ούτε αναζήτησης οιασδήποτε αποζημίωσης :

- **Μη υποβολή αιτήματος επαλήθευσης έως 31-10-2022**, επιφέρει διακοπή της ενίσχυσης και απένταξη της επιχείρησης από τη Δράση και το ΠΕΠ.Θ.

- Μη προσκόμιση μέρους ή του συνόλου των απαιτούμενων δικαιολογητικών του ΠΑΡΑΡΤΗΜΑΤΟΣ VI-μέρος Α (Δικαιολογητικά που συνοδεύουν το αίτημα επαλήθευσης), όπως ορίζεται στην ενότητα 11.1 της παρούσης.

- **Μη υποβολή αιτήματος καταβολής ενίσχυσης έως 31-03-2023**, επιφέρει διακοπή της ενίσχυσης και απένταξη της επιχείρησης από τη Δράση και το ΠΕΠ.Θ.

- Μη προσκόμιση μέρους ή του συνόλου των απαιτούμενων δικαιολογητικών του ΠΑΡΑΡΤΗΜΑΤΟΣ VI – μέρος Β (Δικαιολογητικά καταβολής ενίσχυσης), όπως ορίζεται στην ενότητα 11.2 της παρούσης και αφού ζητηθούν από την επιχείρηση με ενέργεια του ΕΦ, επί υποβληθέντος αιτήματος στο ΠΣΚΕ.

**B.** με εφαρμογή δημοσιονομικής διόρθωσης και αναζήτησης δημόσιας χρηματοδότησης ως αχρεωστήτως καταβληθείσα :

- Διαπίστωση μη εφαρμογής από την επιχείρηση όρων της επιχορήγησης που χορηγήθηκε, μέσω ελέγχου που προκύπτει από δειγματοληψία (ως επόμενη ενότητα παρούσης, σημείο 3) ή έκτακτο έλεγχο του ΕΦ, της ΕΥΔ ΕΠ ΠΘ, ή άλλου αρμόδιου οργάνου της χώρας ή της ΕΕ επί συγχρηματοδοτούμενων επιχορηγήσεων.

- εφόσον διαπιστωθεί μεταγενέστερα την ένταξης, Υπέρβαση του ποσού που τίθεται ως όριο σώρευσης στην επιχείρηση (σε επίπεδο “δεδομένης επιχείρησης” όπως αυτή ορίζεται από την ενωσιακή νομοθεσία και νομολογία) από τη επιχορήγηση που λαμβάνει στο πλαίσιο της παρούσης, συναθροιζόμενο με κάθε άλλη ενίσχυση που λαμβάνει και σωρεύει σύμφωνα με τον Κανονισμό (ΕΕ) αριθ. 1407/2013 της Επιτροπής (DE MINIMIS), όπως ισχύει. Επιστρέφεται το σύνολο του ποσού της επιχορήγησης εντόκως από την ημερομηνία καταβολής της ενίσχυσης.

#### **14. ΥΠΟΧΡΕΩΣΕΙΣ ΕΦ / ΔΑ**

1. Να υποβάλλει στην ΕΥΚΕ τις προβλεπόμενες ετήσιες εκθέσεις και στοιχεία.

2. Να τηρεί λεπτομερή αρχεία, για 10 έτη, όσον αφορά τη χορήγηση ενισχύσεων που εμπίπτουν στο πεδίο εφαρμογής της παρούσας Απόφασης, τα οποία πρέπει να περιλαμβάνουν όλα τα στοιχεία που είναι αναγκαία για να πιστοποιηθεί η τήρηση των αναγκαιών προϋποθέσεων της 19.3.2020/С(2020) 1863 Ανακοίνωσης, ώστε να είναι δυνατό να διαβιβαστούν στην Επιτροπή, εφόσον υποβληθεί σχετικό αίτημα.

3. Να διεξάγει δειγματοληπτικό έλεγχο σε αντιπροσωπευτικό δείγμα επιχειρήσεων (τουλάχιστον 2% επί των επιχορηγηθέντων). Η επιλογή του δείγματος θα γίνει με τη μέθοδο της τυχαίας δειγματοληψίας. Ο έλεγχος θα γίνει βάσει υποβληθέντων από το Δικαιούχο στοιχείων ή/και βάσει διασταύρωσης στοιχείων βάσεων δεδομένων αναφορικά με τα ορθότητα των υποβληθέντων στοιχείων, όπως μέγεθος δεδομένης επιχείρησης καθώς των όσων αναφέρονται στην ενότητα 12.2 (ΥΠΟΧΡΕΩΣΕΙΣ ΔΙΚΑΙΟΥΧΩΝ ΜΕΤΑ ΤΗΝ ΟΛΟΚΛΗΡΩΣΗ ΤΗΣ ΠΡΑΞΗΣ).

## **15. ΠΛΗΡΟΦΟΡΗΣΗ**

Η ηλεκτρονική υποβολή θα γίνει στο Πληροφοριακό Σύστημα Κρατικών Ενισχύσεων ([www.ependyseis.gr/mis](http://www.ependyseis.gr/mis)). Η πρόσκληση της Δράσης θα αναρτηθεί στις ιστοσελίδες [www.thessalia-esp.gr](http://www.thessalia-esp.gr), [www.espa.gr](http://www.espa.gr), [www.efepae.gr](http://www.efepae.gr) και [www.aedep.gr](http://www.aedep.gr). Για περαιτέρω πληροφορίες οι ενδιαφερόμενοι μπορούν να απευθύνονται στο Γραφείο Πληροφόρησης του ΕΦΕΠΑΕ / ΑΕΔΕΠ, Διεύθυνση – Κεντρική Προβλήτα Λιμένα Βόλου, Κτίριο Ιάσων / Νότια Αίθουσα, Βόλος Τ.Κ. – 38221 και στο τηλέφωνο 24210 76894 – 9 ή στο e-mail: [aedep@aedep.gr](mailto:aedep@aedep.gr)

## **16. ΚΑΤΑΛΟΓΟΣ ΠΑΡΑΡΤΗΜΑΤΩΝ**

ΠΑΡΑΡΤΗΜΑ Ι: ΠΙΝΑΚΑΣ ΕΠΙΛΕΞΙΜΩΝ ΚΩΔΙΚΩΝ ΑΡΙΘΜΩΝ ΔΡΑΣΤΗΡΙΟΤΗΤΑΣ (ΚΑΔ)

ΠΑΡΑΡΤΗΜΑ ΙΙ: ΔΙΚΑΙΟΛΟΓΗΤΙΚΑ ΣΥΜΜΕΤΟΧΗΣ ΠΟΥ ΕΠΙΣΥΝΑΠΤΟΝΤΑΙ ΗΛΕΚΤΡΟΝΙΚΑ

ΠΑΡΑΡΤΗΜΑ ΙΙΙ: ΕΝΔΕΙΚΤΙΚΟ ΕΝΤΥΠΟ ΥΠΟΒΟΛΗΣ

ΠΑΡΑΡΤΗΜΑ ΙV: ΥΠΟΔΕΙΓΜΑΤΑ ΥΠΕΥΘΥΝΩΝ ΔΗΛΩΣΕΩΝ

ΠΑΡΑΡΤΗΜΑ V: ΟΡΙΣΜΟΣ ΜΜΕ ΚΑΙ ΥΠΟΔΕΙΓΜΑ ΔΗΛΩΣΗΣ ΣΧΕΤΙΚΑ ΜΕ ΤΑ ΣΤΟΙΧΕΙΑ ΠΟΥ ΑΦΟΡΟΥΝ ΤΗΝ ΙΔΙΟΤΗΤΑ ΜΜΕ ΜΙΑΣ ΕΠΙΧΕΙΡΗΣΗΣ

ΠΑΡΑΡΤΗΜΑ VI: ΔΙΚΑΙΟΛΟΓΗΤΙΚΑ ΓΙΑ ΤΗΝ ΑΙΤΗΣΗ ΠΙΣΤΟΠΟΙΗΣΗΣ και την ΚΑΤΑΒΟΛΗ ΕΠΙΧΟΡΗΓΗΣΗΣ

ΠΑΡΑΡΤΗΜΑ VII: ΕΥΡΩΠΑΪΚΟΣ ΚΑΝΟΝΙΣΜΟΣ 1407/2013 (DE MINIMIS)

ΠΑΡΑΡΤΗΜΑ VIII: ΔΗΜΟΣΙΟΤΗΤΑ

ΠΑΡΑΡΤΗΜΑ ΙX: ΔΗΜΟΣΙΟΝΟΜΙΚΕΣ ΔΙΟΡΘΩΣΕΙΣ

**ΠΑΡΑΡΤΗΜΑ Ι: ΠΙΝΑΚΑΣ ΕΠΙΛΕΞΙΜΩΝ ΚΩΔΙΚΩΝ ΑΡΙΘΜΩΝ ΔΡΑΣΤΗΡΙΟΤΗΤΑΣ (ΚΑΔ)**

ΚΑΔ	ΚΛΑΔΟΣ
	<p><b>Σε περίπτωση τετραψήφιου ΚΑΔ συμπεριλαμβάνονται όλες οι υποκατηγορίες πενταψήφιων, εξαψήφιων και οκταψήφιων.</b></p> <p><b>Σε περίπτωση πενταψήφιου συμπεριλαμβάνονται όλες οι κατηγορίες εξαψήφιων και οκταψήφιων.</b></p> <p><b>Σε περίπτωση εξαψήφιου συμπεριλαμβάνονται όλες οι κατηγορίες οκταψήφιων.</b></p> <p><b>Εξαιρούνται όσα ρητά κατονομάζονται παρακάτω</b></p>
02.40	Υποστηρικτικές προς τη δασοκομία υπηρεσίες
05.20	Εξόρυξη λιγνίτη
07.10	Εξόρυξη σιδηρομεταλλεύματος
07.29	Εξόρυξη λοιπών μη σιδηρούχων μεταλλευμάτων
08.11	Εξόρυξη διακοσμητικών και οικοδομικών λίθων, ασβεστόλιθου, γύψου, κιμωλίας και σχιστόλιθου
08.12	Λειτουργία φρεάτων παραγωγής αμμοχάλικου και άμμου· εξόρυξη αργίλου και καολίνης
08.91	Εξόρυξη ορυκτών για τη χημική βιομηχανία και τη βιομηχανία λιπασμάτων
08.93	Εξόρυξη αλατιού
08.99	Άλλες εξορυκτικές και λατομικές δραστηριότητες π.δ.κ.α.
09.90	Υποστηρικτικές δραστηριότητες για άλλες εξορυκτικές και λατομικές δραστηριότητες
10.11	Επεξεργασία και συντήρηση κρέατος
10.12	Επεξεργασία και συντήρηση κρέατος πουλερικών
10.13	Παραγωγή προϊόντων κρέατος και κρέατος πουλερικών
10.31	Επεξεργασία και συντήρηση πατατών
10.32	Παραγωγή χυμών φρούτων και λαχανικών
10.39	Άλλη επεξεργασία και συντήρηση φρούτων και λαχανικών
10.41	Παραγωγή ελαίων και λιπών <b>εξαιρουμένου του ΚΑΔ 10.41.12</b>
10.42	Παραγωγή μαργαρίνης και παρόμοιων βρώσιμων λιπών
10.51	Λειτουργία γαλακτοκομείων και τυροκομία
10.52	Παραγωγή παγωτών
10.61	Παραγωγή προϊόντων αλευρόμυλων
10.62	Παραγωγή αμύλων και προϊόντων αμύλου
10.71	Αρτοποιία παραγωγή νωπών ειδών ζαχαροπλαστικής
10.72	Παραγωγή παξιμαδιών και μπισκότων· παραγωγή διατηρούμενων ειδών ζαχαροπλαστικής
10.73	Παραγωγή μακαρονιών, λαζανιών, κουσκούς και παρόμοιων αλευρωδών προϊόντων
10.81	Παραγωγή ζάχαρης
10.82	Παραγωγή κακάου, σοκολάτας και ζαχαρωτών
10.83	Επεξεργασία τσαγιού και καφέ
10.84	Παραγωγή αρτυμάτων και καρυκευμάτων
10.85	Παραγωγή έτοιμων γευμάτων και φαγητών
10.86	Παραγωγή ομογενοποιημένων παρασκευασμάτων διατροφής και διαιτητικών τροφών
10.89	Παραγωγή άλλων ειδών διατροφής π.δ.κ.α.
10.91	Παραγωγή παρασκευασμένων ζωοτροφών για ζώα που εκτρέφονται σε αγροκτήματα
10.92	Παραγωγή παρασκευασμένων ζωοτροφών για ζώα συντροφιάς
11.01	Απόσταξη, ανακαθαρισμός και ανάμιξη αλκοολούχων ποτών



**Ενίσχυση μικρών και πολύ μικρών Επιχειρήσεων που επλήγησαν από τον Covid-19 στη ΘΕΣΣΑΛΙΑ – «ΑΝΑΣΑ ΙΙ»**

11.02	Παραγωγή οίνου από σταφύλια
11.03	Παραγωγή μηλίτη και κρασιών από άλλα φρούτα
11.04	Παραγωγή άλλων μη αποσταγμένων ποτών που υφίστανται ζύμωση
11.05	Ζυθοποιία
11.06	Παραγωγή βύνης
11.07	Παραγωγή αναψυκτικών· παραγωγή μεταλλικού νερού και άλλων εμφιαλωμένων νερών
13.10	Προπαρασκευή και νηματοποίηση υφαντικών ινών
13.20	Ύφανση κλωστοϋφαντουργικών υλών
13.30	Τελειοποίηση (φινίρισμα) υφαντουργικών προϊόντων
13.91	Κατασκευή πλεκτών υφασμάτων και υφασμάτων πλέξης κροσέ
13.92	Κατασκευή έτοιμων κλωστοϋφαντουργικών ειδών, εκτός από ενδύματα
13.93	Κατασκευή χαλιών και κιλιμιών
13.94	Κατασκευή χοντρών και λεπτών σχοινιών, σπάγγων και διχτυών
13.95	Κατασκευή μη υφασμένων ειδών και προϊόντων από μη υφασμένα είδη, εκτός από τα ενδύματα
13.96	Κατασκευή άλλων τεχνικών και βιομηχανικών κλωστοϋφαντουργικών ειδών
13.99	Κατασκευή άλλων υφαντουργικών προϊόντων π.δ.κ.α.
14.11	Κατασκευή δερμάτινων ενδυμάτων
14.12	Κατασκευή ενδυμάτων εργασίας
14.13	Κατασκευή άλλων εξωτερικών ενδυμάτων
14.14	Κατασκευή εσωρούχων
14.19	Κατασκευή άλλων ενδυμάτων και εξαρτημάτων ένδυσης
14.20	Κατασκευή γούνινων ειδών
14.31	Κατασκευή ειδών καλτοποιίας απλής πλέξης και πλέξης κροσέ
14.39	Κατασκευή άλλων πλεκτών ειδών και ειδών πλέξης κροσέ
15.11	Κατεργασία και δέψη δέρματος κατεργασία και βαφή γουναρικών
15.12	Κατασκευή ειδών ταξιδιού (αποσκευών), τσαντών και παρόμοιων ειδών, ειδών σελοποιίας και σαγματοποιίας
15.20	Κατασκευή υποδημάτων
16.10	Πριόνισμα, πλάνισμα και εμποτισμός ξύλου
16.21	Κατασκευή αντικολλητών (κόντρα-πλακέ) και άλλων πλακών με βάση το ξύλο
16.22	Κατασκευή συναρμολογούμενων δαπέδων παρκέ
16.23	Κατασκευή άλλων ξυλουργικών προϊόντων οικοδομικής
16.24	Κατασκευή ξύλινων εμπορευματοκιβώτιων
16.29	Κατασκευή άλλων προϊόντων από ξύλο κατασκευή ειδών από φελλό και ειδών καλαθοποιίας και σπαρτοπλεκτικής
17.11	Παραγωγή χαρτοπολτού
17.12	Κατασκευή χαρτιού και χαρτονιού
17.21	Κατασκευή κυματοειδούς χαρτιού και χαρτονιού και εμπορευματοκιβώτιων από χαρτί και χαρτόνι
17.22	Κατασκευή χάρτινων ειδών οικιακής χρήσης, ειδών υγιεινής και ειδών τουαλέτας
17.23	Κατασκευή ειδών χαρτοπωλείου (χαρτικών)
17.24	Κατασκευή χαρτιού για επενδύσεις τοίχων (ταπετσαρίας)
17.29	Κατασκευή άλλων ειδών από χαρτί και χαρτόνι
18.11	Εκτύπωση εφημερίδων
18.12	Άλλες εκτυπωτικές δραστηριότητες

**Ενίσχυση μικρών και πολύ μικρών Επιχειρήσεων που επλήγησαν από τον Covid-19 στη ΘΕΣΣΑΛΙΑ – «ΑΝΑΣΑ ΙΙ»**

18.13	Υπηρεσίες προεκτύπωσης και προεγγραφής μέσων
18.14	Βιβλιοδετικές και συναφείς δραστηριότητες
18.20	Αναπαραγωγή προεγγεγραμμένων μέσων
19.10	Παραγωγή προϊόντων οπτανθρακοποίησης (κοκοποίησης)
20.11	Παραγωγή βιομηχανικών αερίων
20.12	Παραγωγή χρωστικών υλών
20.13	Παραγωγή άλλων ανόργανων βασικών χημικών ουσιών
20.14	Παραγωγή άλλων οργανικών βασικών χημικών ουσιών
20.15	Παραγωγή λιπασμάτων και αζωτούχων ενώσεων
20.16	Παραγωγή πλαστικών σε πρωτογενείς μορφές
20.17	Παραγωγή συνθετικού ελαστικού (συνθετικού καουτσούκ) σε πρωτογενείς μορφές
20.20	Παραγωγή παρασιτοκτόνων και άλλων αγροχημικών προϊόντων
20.30	Παραγωγή χρωμάτων, βερνικιών και παρόμοιων επιχρισμάτων, μελανιών τυπογραφίας και μαστιχών
20.41	Παραγωγή σαπουνιών και απορρυπαντικών, προϊόντων καθαρισμού και στίλβωσης
20.42	Παραγωγή αρωμάτων και παρασκευασμάτων καλλωπισμού
20.51	Παραγωγή εκρηκτικών
20.52	Παραγωγή διαφόρων τύπων κόλλας
20.53	Παραγωγή αιθέριων ελαίων
20.59	Παραγωγή άλλων χημικών προϊόντων π.δ.κ.α.
20.60	Παραγωγή μη φυσικών ινών
22.11	Κατασκευή επισώτρων (ελαστικών οχημάτων) και σωλήνων από καουτσούκ· αναγόμωση και ανακατασκευή επισώτρων (ελαστικών οχημάτων) από καουτσούκ
22.19	Κατασκευή άλλων προϊόντων από ελαστικό (καουτσούκ)
22.21	Κατασκευή πλαστικών πλακών, φύλλων, σωλήνων και καθορισμένων μορφών
22.22	Κατασκευή πλαστικών ειδών συσκευασίας
22.23	Κατασκευή πλαστικών οικοδομικών υλικών
22.29	Κατασκευή άλλων πλαστικών προϊόντων
23.11	Κατασκευή επίπεδου γυαλιού
23.12	Μορφοποίηση και κατεργασία επίπεδου γυαλιού
23.13	Κατασκευή κοίλου γυαλιού
23.14	Κατασκευή ινών γυαλιού
23.19	Κατασκευή και κατεργασία άλλων ειδών γυαλιού, περιλαμβανομένου του γυαλιού για τεχνικές χρήσεις.
23.20	Παραγωγή πυρίμαχων προϊόντων
23.31	Κατασκευή κεραμικών πλακιδίων και πλακών
23.32	Κατασκευή τούβλων, πλακιδίων και λοιπών δομικών προϊόντων από οπτή γη
23.41	Κατασκευή κεραμικών ειδών οικιακής χρήσης και κεραμικών διακοσμητικών ειδών
23.42	Κατασκευή κεραμικών ειδών υγιεινής
23.43	Κατασκευή κεραμικών μονωτών και κεραμικών μονωτικών εξαρτημάτων
23.44	Κατασκευή άλλων κεραμικών προϊόντων για τεχνικές χρήσεις
23.49	Παραγωγή άλλων προϊόντων κεραμικής
23.51	Παραγωγή τσιμέντου
23.52	Παραγωγή ασβέστη και γύψου
23.61	Κατασκευή δομικών προϊόντων από σκυρόδεμα

**Ενίσχυση μικρών και πολύ μικρών Επιχειρήσεων που επλήγησαν από τον Covid-19 στη ΘΕΣΣΑΛΙΑ – «ΑΝΑΣΑ ΙΙ»**

23.62	Κατασκευή δομικών προϊόντων από γύψο
23.63	Κατασκευή έτοιμου σκυροδέματος
23.64	Κατασκευή κονιαμάτων
23.65	Κατασκευή ινοτσιμέντου
23.69	Κατασκευή άλλων προϊόντων από σκυρόδεμα, γύψο και τσιμέντο
23.70	Κοπή, μορφοποίηση και τελική επεξεργασία λίθων
23.91	Παραγωγή λειαντικών προϊόντων
23.99	Παραγωγή άλλων μη μεταλλικών ορυκτών προϊόντων π.δ.κ.α.
24.10	Παραγωγή βασικού σιδήρου, χάλυβα και σιδηροκραμάτων
24.20	Κατασκευή χαλύβδινων σωλήνων, αγωγών, κοίλων ειδών με καθορισμένη μορφή και συναφών εξαρτημάτων
24.31	Ψυχρή επεκτατική ολκή ράβδων χάλυβα
24.32	Ψυχρή έλαση στενών φύλλων χάλυβα
24.33	Ψυχρή μορφοποίηση ή δίπλωση μορφοράβδων χάλυβα
24.34	Ψυχρή επεκτατική ολκή συρμάτων
24.41	Παραγωγή πολύτιμων μετάλλων
24.42	Παραγωγή αλουμίνιου (αργίλιου)
24.43	Παραγωγή μολύβδου, ψευδάργυρου και κασσίτερου
24.44	Παραγωγή χαλκού
24.45	Παραγωγή άλλων μη σιδηρούχων μετάλλων
24.51	Χύτευση σιδήρου
24.52	Χύτευση χάλυβα
24.53	Χύτευση ελαφρών μετάλλων
24.54	Χύτευση άλλων μη σιδηρούχων μετάλλων
25.11	Κατασκευή μεταλλικών σκελετών και μερών μεταλλικών σκελετών
25.12	Κατασκευή μεταλλικών πορτών και παράθυρων
25.21	Κατασκευή σωμάτων και λεβήτων κεντρικής θέρμανσης
25.29	Κατασκευή άλλων μεταλλικών ντεπόζιτων, δεξαμενών και δοχείων
25.30	Κατασκευή ατμογεννητριών, με εξαίρεση τους λέβητες ζεστού νερού για την κεντρική θέρμανση
25.50	Σφυρηλάτηση, κοίλανση, ανισόπαχη τύπωση και μορφοποίηση μετάλλων με έλαση κonioμεταλλουργία
25.61	Κατεργασία και επικάλυψη μετάλλων
25.62	Μεταλλοτεχνία
25.71	Κατασκευή μαχαιροπίρουνων
25.72	Κατασκευή κλειδαριών και μεντεσέδων
25.73	Κατασκευή εργαλείων
25.91	Κατασκευή χαλύβδινων βαρελιών και παρόμοιων δοχείων
25.92	Κατασκευή ελαφρών μεταλλικών ειδών συσκευασίας
25.93	Κατασκευή ειδών από σύρμα, αλυσίδων και ελατηρίων
25.94	Κατασκευή συνδετήρων και προϊόντων κοχλιομηχανών
25.99	Κατασκευή άλλων μεταλλικών προϊόντων πδκα
26.11	Κατασκευή ηλεκτρονικών εξαρτημάτων
26.12	Κατασκευή έμφορτων ηλεκτρονικών πλακετών
26.20	Κατασκευή ηλεκτρονικών υπολογιστών και περιφερειακού εξοπλισμού

**Ενίσχυση μικρών και πολύ μικρών Επιχειρήσεων που επλήγησαν από τον Covid-19 στη ΘΕΣΣΑΛΙΑ – «ΑΝΑΣΑ ΙΙ»**

26.30	Κατασκευή εξοπλισμού επικοινωνίας
26.40	Κατασκευή ηλεκτρονικών ειδών ευρείας κατανάλωσης
26.51	Κατασκευή οργάνων και συσκευών μέτρησης, δοκιμών και πλοήγησης
26.52	Κατασκευή ρολογιών
26.60	Κατασκευή ακτινολογικών και ηλεκτρονικών μηχανημάτων ιατρικής και θεραπευτικής χρήσης
26.70	Κατασκευή οπτικών οργάνων και φωτογραφικού εξοπλισμού
26.80	Κατασκευή μαγνητικών και οπτικών μέσων
27.11	Κατασκευή ηλεκτροκινητήρων, ηλεκτρογεννητριών και ηλεκτρικών μετασχηματιστών
27.12	Κατασκευή συσκευών διανομής και ελέγχου ηλεκτρικού ρεύματος
27.20	Κατασκευή ηλεκτρικών στηλών και συσσωρευτών
27.31	Κατασκευή καλωδίων οπτικών ινών
27.32	Κατασκευή άλλων ηλεκτρονικών και ηλεκτρικών συρμάτων και καλωδίων
27.33	Κατασκευή εξαρτημάτων καλωδίωσης
27.40	Κατασκευή ηλεκτρολογικού φωτιστικού εξοπλισμού
27.51	Κατασκευή ηλεκτρικών οικιακών συσκευών
27.52	Κατασκευή μη ηλεκτρικών οικιακών συσκευών
27.90	Κατασκευή άλλου ηλεκτρικού εξοπλισμού
28.11	Κατασκευή κινητήρων και στροβίλων, με εξαίρεση τους κινητήρες αεροσκαφών, οχημάτων και δικύκλων
28.12	Κατασκευή εξοπλισμού υδραυλικής ενέργειας
28.13	Κατασκευή άλλων αντλιών και συμπιεστών
28.14	Κατασκευή άλλων ειδών κρουνοποιίας και βαλβίδων
28.15	Κατασκευή τριβέων, οδοντωτών μηχανισμών μετάδοσης κίνησης, στοιχείων οδοντωτών τροχών και μετάδοσης κίνησης
28.21	Κατασκευή φούρνων, κλιβάνων και καυστήρων
28.22	Κατασκευή εξοπλισμού ανύψωσης και διακίνησης φορτίων
28.23	Κατασκευή μηχανών και εξοπλισμού γραφείου (εκτός ηλεκτρονικών υπολογιστών και περιφερειακού εξοπλισμού)
28.24	Κατασκευή ηλεκτροκίνητων εργαλείων χειρός
28.25	Κατασκευή ψυκτικού και κλιματιστικού εξοπλισμού μη οικιακής χρήσης
28.29	Κατασκευή άλλων μηχανημάτων γενικής χρήσης π.δ.κ.α.
28.30	Κατασκευή γεωργικών και δασοκομικών μηχανημάτων
28.41	Κατασκευή μηχανημάτων μορφοποίησης μετάλλου
28.49	Κατασκευή άλλων εργαλειομηχανών
28.91	Κατασκευή μηχανημάτων για τη μεταλλουργία
28.92	Κατασκευή μηχανημάτων για τα ορυχεία, τα λατομεία και τις δομικές κατασκευές
28.93	Κατασκευή μηχανημάτων επεξεργασίας τροφίμων, ποτών και καπνού
28.94	Κατασκευή μηχανημάτων για τη βιομηχανία κλωστοϋφαντουργικών προϊόντων, ενδυμάτων ή δερμάτινων ειδών
28.95	Κατασκευή μηχανημάτων για την παραγωγή χαρτιού και χαρτονιού
28.96	Κατασκευή μηχανημάτων παραγωγής πλαστικών και ελαστικών ειδών
28.99	Κατασκευή άλλων μηχανημάτων ειδικής χρήσης π.δ.κ.α.
29.10	Κατασκευή μηχανοκίνητων οχημάτων
29.20	Κατασκευή αμαξωμάτων για μηχανοκίνητα οχήματα- κατασκευή ρυμουλκούμενων και ημιρυμουλκούμενων οχημάτων

**Ενίσχυση μικρών και πολύ μικρών Επιχειρήσεων που επλήγησαν από τον Covid-19 στη ΘΕΣΣΑΛΙΑ – «ΑΝΑΣΑ ΙΙ»**

29.31	Κατασκευή ηλεκτρικού και ηλεκτρονικού εξοπλισμού για μηχανοκίνητα οχήματα
29.32	Κατασκευή άλλων μερών και εξαρτημάτων για μηχανοκίνητα οχήματα
30.11	Ναυπήγηση πλοίων και πλωτών κατασκευών
30.12	Ναυπήγηση σκαφών αναψυχής και αθλητισμού
30.20	Κατασκευή σιδηροδρομικών αμαξιών και τροχαίου υλικού
30.30	Κατασκευή αεροσκαφών και διαστημόπλοιων και συναφών μηχανημάτων
30.91	Κατασκευή μοτοσικλετών
30.92	Κατασκευή ποδηλάτων και αναπηρικών αμαξιδίων
30.99	Κατασκευή λοιπού εξοπλισμού μεταφορών π.δ.κ.α.
31.01	Κατασκευή επίπλων για γραφεία και καταστήματα
31.02	Κατασκευή επίπλων κουζίνας
31.03	Κατασκευή στρωμάτων
31.09	Κατασκευή άλλων επίπλων
32.11	Κοπή νομισμάτων
32.12	Κατασκευή κοσμημάτων και συναφών ειδών
32.13	Κατασκευή κοσμημάτων απομίμησης και συναφών ειδών
32.20	Κατασκευή μουσικών οργάνων
32.30	Κατασκευή αθλητικών ειδών
32.40	Κατασκευή παιχνιδιών κάθε είδους
32.50	Κατασκευή ιατρικών και οδοντιατρικών οργάνων και προμηθειών
32.91	Κατασκευή σκουπών και βουρτσών
32.99	Άλλες μεταποιητικές δραστηριότητες πδκα
33.11	Επισκευή μεταλλικών προϊόντων
33.12	Επισκευή μηχανημάτων
33.13	Επισκευή ηλεκτρονικού και οπτικού εξοπλισμού
33.14	Επισκευή ηλεκτρικού εξοπλισμού
33.15	Επισκευή και συντήρηση πλοίων και σκαφών
33.16	Επισκευή και συντήρηση αεροσκαφών και διαστημόπλοιων
33.17	Επισκευή και συντήρηση άλλου εξοπλισμού μεταφορών
33.19	Επισκευή άλλου εξοπλισμού
33.20	Εγκατάσταση βιομηχανικών μηχανημάτων και εξοπλισμού
35.13	Διανομή ηλεκτρικού ρεύματος
35.14	Εμπόριο ηλεκτρικού ρεύματος
35.22	Διανομή αέριων καυσίμων μέσω αγωγών
35.23	Εμπόριο αέριων καυσίμων μέσω αγωγών
35.30	Παροχή ατμού και κλιματισμού
37.00	Επεξεργασία λυμάτων
38.11	Συλλογή μη επικίνδυνων απορριμμάτων
38.12	Συλλογή επικίνδυνων απορριμμάτων
38.21	Επεξεργασία και διάθεση μη επικίνδυνων απορριμμάτων
38.22	Επεξεργασία και διάθεση επικίνδυνων απορριμμάτων
38.31	Αποσυναρμολόγηση παλαιών ειδών
38.32	Ανάκτηση διαλεγμένου υλικού
39.00	Δραστηριότητες εξυγίανσης και άλλες υπηρεσίες για τη διαχείριση αποβλήτων

**Ενίσχυση μικρών και πολύ μικρών Επιχειρήσεων που επλήγησαν από τον Covid-19 στη ΘΕΣΣΑΛΙΑ – «ΑΝΑΣΑ ΙΙ»**

41.10	Ανάπτυξη οικοδομικών σχεδίων
41.20	Κατασκευαστικές εργασίες κτιρίων για κατοικίες και μη
42.11	Κατασκευή δρόμων και αυτοκινητοδρόμων
42.12	Κατασκευή σιδηροδρομικών γραμμών και υπόγειων σιδηροδρόμων
42.13	Κατασκευή γεφυρών και σηράγγων
42.21	Κατασκευή κοινωφελών έργων σχετικών με μεταφορά υγρών
42.22	Κατασκευή κοινωφελών έργων ηλεκτρικής ενέργειας και τηλεπικοινωνιών
42.91	Κατασκευή υδραυλικών και λιμενικών έργων
42.99	Κατασκευή άλλων έργων πολιτικού μηχανικού π.δ.κ.α.
43.11	Κατεδαφίσεις
43.12	Προετοιμασία εργοτάξιου
43.13	Δοκιμαστικές γεωτρήσεις
43.21	Ηλεκτρικές εγκαταστάσεις
43.22	Υδραυλικές και κλιματιστικές εγκαταστάσεις θέρμανσης και ψύξης
43.29	Άλλες κατασκευαστικές εγκαταστάσεις
43.31	Επιχρίσεις κονιαμάτων
43.32	Ξυλουργικές εργασίες
43.33	Επενδύσεις δαπέδων και τοίχων
43.34	Χρωματισμοί και τοποθέτηση υαλοπινάκων
43.39	Άλλες κατασκευαστικές εργασίες ολοκλήρωσης και τελειώματος
43.91	Δραστηριότητες κατασκευής στεγών
43.99	Άλλες εξειδικευμένες κατασκευαστικές δραστηριότητες π.δ.κ.α.
45.11	Πώληση αυτοκινήτων και ελαφρών μηχανοκίνητων οχημάτων
45.19	Πώληση άλλων μηχανοκίνητων οχημάτων
45.20	Συντήρηση και επισκευή μηχανοκίνητων οχημάτων
45.31	Χονδρικό εμπόριο μερών και εξαρτημάτων μηχανοκίνητων οχημάτων
45.32	Λιανικό εμπόριο μερών και εξαρτημάτων μηχανοκίνητων οχημάτων σε εξειδικευμένα καταστήματα
45.40	Πώληση, συντήρηση και επισκευή μοτοσικλετών και των μερών και εξαρτημάτων τους
46.11	Εμπορικοί αντιπρόσωποι που μεσολαβούν στην πώληση γεωργικών πρώτων υλών, ζώντων ζώων, κλωστοϋφαντουργικών πρώτων υλών και ημιτελών προϊόντων <b>εξαιρουμένων των ΚΑΔ 46.11.11.07 και 46.11.19.12</b>
46.12	Εμπορικοί αντιπρόσωποι που μεσολαβούν στην πώληση καυσίμων, μεταλλευμάτων, μετάλλων και βιομηχανικών χημικών προϊόντων
46.13	Εμπορικοί αντιπρόσωποι που μεσολαβούν στην πώληση ξυλείας και οικοδομικών υλικών
46.14	Εμπορικοί αντιπρόσωποι που μεσολαβούν στην πώληση μηχανημάτων, βιομηχανικού εξοπλισμού, πλοίων και αεροσκαφών
46.15	Εμπορικοί αντιπρόσωποι που μεσολαβούν στην πώληση επίπλων, ειδών οικιακής χρήσης, σιδηρικών και ειδών κιγκαλερίας
46.16	Εμπορικοί αντιπρόσωποι που μεσολαβούν στην πώληση κλωστοϋφαντουργικών προϊόντων, ενδυμάτων, γουναρικών, υποδημάτων και δερμάτινων προϊόντων
46.17	Εμπορικοί αντιπρόσωποι που μεσολαβούν στην πώληση τροφίμων, ποτών και καπνού <b>εκτός από Εμπορικοί αντιπρόσωποι που μεσολαβούν στην πώληση ψαριών, καρκινοειδών και μαλακίων, μη ζώντων (46.17.11.27), Εμπορικοί αντιπρόσωποι που μεσολαβούν στην πώληση προϊόντων καπνού (46.17.13)</b>

**Ενίσχυση μικρών και πολύ μικρών Επιχειρήσεων που επλήγησαν από τον Covid-19 στη ΘΕΣΣΑΛΙΑ – «ΑΝΑΣΑ ΙΙ»**

46.18	Εμπορικοί αντιπρόσωποι ειδικευμένοι στην πώληση άλλων συγκεκριμένων προϊόντων, <b>εκτός από: Εμπορικοί αντιπρόσωποι που μεσολαβούν στην πώληση βασικών φαρμακευτικών προϊόντων (46.18.11.03), Εμπορικοί αντιπρόσωποι που μεσολαβούν στην πώληση εργαστηριακών ειδών, ιατροφαρμακευτικών ειδών υγιεινής ή φαρμακευτικών ειδών (46.18.11.04), Εμπορικοί αντιπρόσωποι που μεσολαβούν στην πώληση ιατρικών αναλώσιμων υλικών (46.18.11.05), Εμπορικοί αντιπρόσωποι που μεσολαβούν στην πώληση σαπουνιών και απορρυπαντικών, προϊόντων καθαρισμού και στιλβωτικών (46.18.11.07), Εμπορικοί αντιπρόσωποι που μεσολαβούν στην πώληση φαρμακευτικών σκευασμάτων (46.18.11.08)</b>
46.19	Εμπορικοί αντιπρόσωποι που μεσολαβούν στην πώληση διαφόρων ειδών
46.21	Χονδρικό εμπόριο σιτηρών, ακατέργαστου καπνού, σπόρων και ζωοτροφών <b>εκτός από τον 46.21.19.11 και τον 46.21.2</b>
46.22	Χονδρικό εμπόριο λουλουδιών και φυτών
46.23	Χονδρικό εμπόριο ζώων ζώντων ζώων
46.24	Χονδρικό εμπόριο δερμάτων, προβιών και κατεργασμένου δέρματος
46.31	Χονδρικό εμπόριο φρούτων και λαχανικών
46.32	Χονδρικό εμπόριο κρέατος και προϊόντων κρέατος
46.33	Χονδρικό εμπόριο γαλακτοκομικών προϊόντων, αβγών και βρώσιμων ελαίων και λιπών
46.34	Χονδρικό εμπόριο ποτών
46.36	Χονδρικό εμπόριο ζάχαρης, σοκολάτας και ειδών ζαχαροπλαστικής
46.37	Χονδρικό εμπόριο καφέ, τσαγιού, κακάου και μπαχαρικών
46.38	Χονδρικό εμπόριο άλλων τροφίμων, συμπεριλαμβανομένων ψαριών, καρκινοειδών και μαλακίων, <b>εκτός από τον 46.38.1</b>
46.39	Μη εξειδικευμένο χονδρικό εμπόριο τροφίμων, ποτών και καπνού
46.41	Χονδρικό εμπόριο κλωστοϋφαντουργικών προϊόντων
46.42	Χονδρικό εμπόριο ενδυμάτων και υποδημάτων
46.43	Χονδρικό εμπόριο ηλεκτρικών οικιακών συσκευών
46.44	Χονδρικό εμπόριο ειδών πορσελάνης και γυαλικών και υλικών καθαρισμού
46.45	Χονδρικό εμπόριο αρωμάτων και καλλυντικών
46.46.12	Χονδρικό εμπόριο χειρουργικών, ιατρικών και ορθοπεδικών οργάνων και συσκευών
46.47	Χονδρικό εμπόριο επίπλων, χαλιών και φωτιστικών
46.48	Χονδρικό εμπόριο ρολογιών και κοσμημάτων
46.49	Χονδρικό εμπόριο άλλων ειδών οικιακής χρήσης
46.51	Χονδρικό εμπόριο ηλεκτρονικών υπολογιστών, περιφερειακού εξοπλισμού υπολογιστών και λογισμικού
46.52	Χονδρικό εμπόριο ηλεκτρονικού και τηλεπικοινωνιακού εξοπλισμού και εξαρτημάτων
46.61	Χονδρικό εμπόριο γεωργικών μηχανημάτων, εξοπλισμού και προμηθειών
46.62	Χονδρικό εμπόριο εργαλειομηχανών
46.63	Χονδρικό εμπόριο εξορυκτικών μηχανημάτων, καθώς και μηχανημάτων για κατασκευαστικά έργα και έργα πολιτικού μηχανικού
46.64	Χονδρικό εμπόριο μηχανημάτων για την κλωστοϋφαντουργική βιομηχανία, και χονδρικό εμπόριο ραπτομηχανών και πλεκτομηχανών
46.65	Χονδρικό εμπόριο επίπλων γραφείου
46.66	Χονδρικό εμπόριο άλλων μηχανών και εξοπλισμού γραφείου
46.69	Χονδρικό εμπόριο άλλων μηχανημάτων και εξοπλισμού
46.72	Χονδρικό εμπόριο μετάλλων και μεταλλευμάτων
46.73	Χονδρικό εμπόριο ξυλείας, οικοδομικών υλικών και ειδών υγιεινής



**Ενίσχυση μικρών και πολύ μικρών Επιχειρήσεων που επλήγησαν από τον Covid-19 στη ΘΕΣΣΑΛΙΑ – «ΑΝΑΣΑ ΙΙ»**

46.74	Χονδρικό εμπόριο σιδηρικών, υδραυλικών ειδών και εξοπλισμού και προμηθειών για εγκαταστάσεις θέρμανσης
46.75	Χονδρικό εμπόριο χημικών προϊόντων
46.76	Χονδρικό εμπόριο άλλων ενδιάμεσων προϊόντων <b>εξαιρουμένων των ΚΑΔ 46.76.19.14 και 46.76.19.15 και 46.76.19.30</b>
46.77	Χονδρικό εμπόριο απορριμμάτων και υπολειμμάτων <b>εξαιρουμένου του ΚΑΔ 46.77.10.10</b>
46.90	Μη εξειδικευμένο χονδρικό εμπόριο
47.19	Άλλο λιανικό εμπόριο σε μη εξειδικευμένα καταστήματα, <b>εκτός από Εκμετάλλευση καταστήματος ψιλικών ειδών γενικά (47.19.10.01)</b>
47.24	Λιανικό εμπόριο ψωμιού, αρτοσκευασμάτων και λοιπών ειδών αρτοποιίας και ζαχαροπλαστικής σε εξειδικευμένα καταστήματα
47.25	Λιανικό εμπόριο ποτών σε εξειδικευμένα καταστήματα
47.29	Λιανικό εμπόριο άλλων τροφίμων σε εξειδικευμένα καταστήματα
47.30	Λιανικό εμπόριο καυσίμων κίνησης σε εξειδικευμένα καταστήματα
47.41	Λιανικό εμπόριο ηλεκτρονικών υπολογιστών, περιφερειακών μονάδων υπολογιστών και λογισμικού σε εξειδικευμένα καταστήματα
47.42	Λιανικό εμπόριο τηλεπικοινωνιακού εξοπλισμού σε εξειδικευμένα καταστήματα
47.43	Λιανικό εμπόριο εξοπλισμού ήχου και εικόνας σε εξειδικευμένα καταστήματα
47.51	Λιανικό εμπόριο κλωστοϋφαντουργικών προϊόντων σε εξειδικευμένα καταστήματα
47.52	Λιανικό εμπόριο σιδηρικών, χρωμάτων και τζαμιών σε εξειδικευμένα καταστήματα
47.53	Λιανικό εμπόριο χαλιών, κιλιμιών και επενδύσεων δαπέδου και τοίχου σε εξειδικευμένα καταστήματα
47.54	Λιανικό εμπόριο ηλεκτρικών οικιακών συσκευών σε εξειδικευμένα καταστήματα
47.59	Λιανικό εμπόριο επίπλων, φωτιστικών και άλλων ειδών οικιακής χρήσης σε εξειδικευμένα καταστήματα
47.61	Λιανικό εμπόριο βιβλίων σε εξειδικευμένα καταστήματα
47.62	Λιανικό εμπόριο εφημερίδων και γραφικής ύλης σε εξειδικευμένα καταστήματα
47.63	Λιανικό εμπόριο εγγραφών μουσικής και εικόνας σε εξειδικευμένα καταστήματα
47.64	Λιανικό εμπόριο αθλητικού εξοπλισμού σε εξειδικευμένα καταστήματα
47.65	Λιανικό εμπόριο παιχνιδιών κάθε είδους σε εξειδικευμένα καταστήματα
47.71	Λιανικό εμπόριο ενδυμάτων σε εξειδικευμένα καταστήματα
47.72	Λιανικό εμπόριο υποδημάτων και δερμάτινων ειδών σε εξειδικευμένα καταστήματα
47.74	Λιανικό εμπόριο ιατρικών και ορθοπεδικών ειδών σε εξειδικευμένα καταστήματα
47.75	Λιανικό εμπόριο καλλυντικών και ειδών καλλωπισμού σε εξειδικευμένα καταστήματα
47.76	Λιανικό εμπόριο λουλουδιών, φυτών, σπόρων, λιπασμάτων, ζώων συντροφιάς και σχετικών ζωοτροφών σε εξειδικευμένα καταστήματα
47.77	Λιανικό εμπόριο ρολογιών και κοσμημάτων σε εξειδικευμένα καταστήματα <b>εξαιρουμένων των ΚΑΔ 47.77.82.08 και 47.77.82.13.</b>
47.78	Άλλο λιανικό εμπόριο καινούργιων ειδών σε εξειδικευμένα καταστήματα <b>εξαιρουμένου του ΚΑΔ 47.78.86.18.</b>
47.79	Λιανικό εμπόριο μεταχειρισμένων ειδών σε καταστήματα
47.81	Λιανικό εμπόριο τροφίμων, ποτών και καπνού, σε υπαίθριους πάγκους και αγορές
47.82	Λιανικό εμπόριο κλωστοϋφαντουργικών προϊόντων, ενδυμάτων και υποδημάτων, σε υπαίθριους πάγκους και αγορές
47.89	Λιανικό εμπόριο άλλων ειδών σε υπαίθριους πάγκους και αγορές
47.91.71	Λιανικό εμπόριο ειδών ιματισμού, με αλληλογραφία ή μέσω διαδικτύου
47.91.72	Λιανικό εμπόριο υποδημάτων, με αλληλογραφία ή μέσω διαδικτύου

**Ενίσχυση μικρών και πολύ μικρών Επιχειρήσεων που επλήγησαν από τον Covid-19 στη ΘΕΣΣΑΛΙΑ – «ΑΝΑΣΑ ΙΙ»**

47.91.73	Λιανικό εμπόριο δερμάτινων ειδών και ειδών ταξιδιού, με αλληλογραφία ή μέσω διαδικτύου
47.99	Άλλο λιανικό εμπόριο εκτός καταστημάτων, υπαίθριων πάγκων ή αγορών <b>εξαιρουμένων των ΚΑΔ 47.99.15 και 47.99.27</b>
49.10	Υπεραστικές σιδηροδρομικές μεταφορές επιβατών
49.20	Σιδηροδρομικές μεταφορές εμπορευμάτων
49.31	Αστικές και προαστιακές χερσαίες μεταφορές επιβατών
49.32	Εκμετάλλευση ταξί
49.39	Άλλες χερσαίες μεταφορές επιβατών π.δ.κ.α.
49.41	Οδικές μεταφορές εμπορευμάτων
49.42	Υπηρεσίες μετακόμισης
50.10	Θαλάσσιες και ακτοπλοϊκές μεταφορές επιβατών
50.20	Θαλάσσιες και ακτοπλοϊκές μεταφορές εμπορευμάτων
50.30	Εσωτερικές πλωτές μεταφορές επιβατών
50.40	Εσωτερικές πλωτές μεταφορές εμπορευμάτων
51.10	Αεροπορικές μεταφορές επιβατών
51.21	Αεροπορικές μεταφορές εμπορευμάτων
52.10	Αποθήκευση
52.21	Δραστηριότητες συναφείς με τις χερσαίες μεταφορές
52.22	Δραστηριότητες συναφείς με τις πλωτές μεταφορές
52.23	Δραστηριότητες συναφείς με τις αεροπορικές μεταφορές
52.24	Διακίνηση φορτίων
52.29	Άλλες υποστηρικτικές προς τη μεταφορά δραστηριότητες
53.20	Άλλες ταχυδρομικές και ταχύ μεταφορικές δραστηριότητες, <b>εκτός από Υπηρεσίες κατ' οίκον παράδοσης τροφίμων (delivery) (53.20.12)</b>
55.10	Ξενοδοχεία και παρόμοια καταλύματα
55.20	Καταλύματα διακοπών και άλλα καταλύματα σύντομης διαμονής
55.30	Χώροι κατασκήνωσης, εγκαταστάσεις για οχήματα αναψυχής και ρυμουλκούμενα οχήματα
55.90	Άλλα καταλύματα
56.10	Δραστηριότητες υπηρεσιών εστιατορίων και κινητών μονάδων εστίασης
56.21	Δραστηριότητες υπηρεσιών τροφοδοσίας για εκδηλώσεις
56.29	Άλλες υπηρεσίες εστίασης, <b>εκτός από Υπηρεσίες γευμάτων που παρέχονται από στρατιωτικές τραπεζαρίες (56.29.20.01)</b>
56.30	Δραστηριότητες παροχής ποτών
58.11	Έκδοση βιβλίων
58.12	Έκδοση τηλεφωνικών και κάθε είδους καταλόγων
58.13	Έκδοση εφημερίδων
58.14	Έκδοση έντυπων περιοδικών κάθε είδους
58.19	Άλλες εκδοτικές δραστηριότητες
58.21	Έκδοση παιχνιδιών για ηλεκτρονικούς υπολογιστές
58.29	Έκδοση άλλου λογισμικού
59.11	Δραστηριότητες παραγωγής κινηματογραφικών ταινιών, βίντεο και τηλεοπτικών προγραμμάτων
59.12	Δραστηριότητες συνοδευτικές της παραγωγής κινηματογραφικών ταινιών, βίντεο και τηλεοπτικών προγραμμάτων
59.13	Δραστηριότητες διανομής κινηματογραφικών ταινιών, βίντεο και τηλεοπτικών

**Ενίσχυση μικρών και πολύ μικρών Επιχειρήσεων που επλήγησαν από τον Covid-19 στη ΘΕΣΣΑΛΙΑ – «ΑΝΑΣΑ ΙΙ»**

	προγραμμάτων
59.14	Δραστηριότητες προβολής κινηματογραφικών ταινιών
59.20	Ηχογραφήσεις και μουσικές εκδόσεις
60.10	Ραδιοφωνικές εκπομπές
60.20	Υπηρεσίες τηλεοπτικού προγραμματισμού και τηλεοπτικών εκπομπών
61.90	Άλλες τηλεπικοινωνιακές δραστηριότητες
62.01	Δραστηριότητες προγραμματισμού ηλεκτρονικών συστημάτων
62.02	Δραστηριότητες παροχής συμβουλών σχετικά με τους ηλεκτρονικούς υπολογιστές
62.03	Υπηρεσίες διαχείρισης ηλεκτρονικών συστημάτων
62.09	Άλλες δραστηριότητες της τεχνολογίας της πληροφορίας και δραστηριότητες υπηρεσιών ηλεκτρονικών υπολογιστών
63.11	Επεξεργασία δεδομένων, καταχώρηση και συναφείς δραστηριότητες
63.12	Δικτυακές πύλες (web portals)
63.91	Δραστηριότητες πρακτορείων ειδήσεων
63.99	Άλλες δραστηριότητες υπηρεσιών πληροφορίας πδκα
65.11	Ασφάλειες ζωής
65.12	Ασφάλειες εκτός από τις ασφάλειες ζωής
65.20	Αντασφάλιση
66.21	Αξιολόγηση κινδύνων και ζημιών
66.22	Δραστηριότητες ασφαλιστικών πρακτόρων και μεσιτών
66.29	Άλλες δραστηριότητες συναφείς προς τις ασφαλίσεις και τα συνταξιοδοτικά ταμεία
68.10	Αγοραπωλησία ιδιόκτητων ακινήτων
68.20	Εκμίσθωση και διαχείριση ιδιόκτητων ή μισθωμένων ακινήτων
68.31	Μεσιτικά γραφεία ακινήτων
68.32	Διαχείριση ακίνητης περιουσίας, έναντι αμοιβής ή βάσει σύμβασης
69.10	Νομικές δραστηριότητες
69.20	Δραστηριότητες λογιστικής, τήρησης βιβλίων και λογιστικού ελέγχου παροχή φορολογικών συμβουλών
70.10	Δραστηριότητες κεντρικών γραφείων
70.21	Δραστηριότητες δημοσίων σχέσεων και επικοινωνίας
70.22	Δραστηριότητες παροχής επιχειρηματικών συμβουλών και άλλων συμβουλών διαχείρισης
71.11	Δραστηριότητες αρχιτεκτόνων
71.12	Δραστηριότητες μηχανικών και συναφείς δραστηριότητες παροχής τεχνικών συμβουλών
71.20	Τεχνικές δοκιμές και αναλύσεις
72.11	Έρευνα και πειραματική ανάπτυξη στη βιοτεχνολογία
72.19	Έρευνα και πειραματική ανάπτυξη σε άλλες φυσικές επιστήμες και τη μηχανική
72.20	Έρευνα και πειραματική ανάπτυξη στις κοινωνικές και ανθρωπιστικές επιστήμες
73.11	Διαφημιστικά γραφεία
73.12	Παρουσίαση στα μέσα ενημέρωσης
73.20	Έρευνα αγοράς και δημοσκοπήσεις
74.10	Δραστηριότητες ειδικευμένου σχεδίου
74.20	Φωτογραφικές δραστηριότητες
74.30	Δραστηριότητες μετάφρασης και διερμηνείας
74.90	Άλλες επαγγελματικές, επιστημονικές και τεχνικές δραστηριότητες π.δ.κ.α.

**Ενίσχυση μικρών και πολύ μικρών Επιχειρήσεων που επλήγησαν από τον Covid-19 στη ΘΕΣΣΑΛΙΑ – «ΑΝΑΣΑ ΙΙ»**

75.00	Κτηνιατρικές δραστηριότητες
77.11	Ενοικίαση και εκμίσθωση αυτοκινήτων και ελαφρών μηχανοκίνητων οχημάτων
77.12	Ενοικίαση και εκμίσθωση φορτηγών
77.21	Ενοικίαση και εκμίσθωση ειδών αναψυχής και αθλητικών ειδών
77.22	Ενοικίαση βιντεοκασετών και δίσκων
77.29	Ενοικίαση και εκμίσθωση άλλων ειδών προσωπικής ή οικιακής χρήσης
77.31	Ενοικίαση και εκμίσθωση γεωργικών μηχανημάτων και εξοπλισμού
77.32	Ενοικίαση και εκμίσθωση μηχανημάτων και εξοπλισμού κατασκευών και έργων πολιτικού μηχανικού
77.33	Ενοικίαση και εκμίσθωση μηχανημάτων και εξοπλισμού γραφείου (συμπεριλαμβανομένων των ηλεκτρονικών υπολογιστών)
77.34	Ενοικίαση και εκμίσθωση εξοπλισμού πλωτών μεταφορών
77.35	Ενοικίαση και εκμίσθωση εξοπλισμού αεροπορικών μεταφορών
77.39	Ενοικίαση και εκμίσθωση άλλων μηχανημάτων, ειδών εξοπλισμού και υλικών αγαθών πδκα
77.40	Εκμίσθωση πνευματικής ιδιοκτησίας και παρεμφερών προϊόντων, με εξαίρεση τα έργα με δικαιώματα δημιουργού
78.10	Δραστηριότητες γραφείων εύρεσης εργασίας
78.20	Υπηρεσίες γραφείων εύρεσης προσωρινής απασχόλησης
78.30	Άλλες υπηρεσίες διάθεσης ανθρώπινου δυναμικού
79.11	Δραστηριότητες ταξιδιωτικών πρακτορείων
79.12	Δραστηριότητες γραφείων οργανωμένων ταξιδιών
79.90	Άλλες δραστηριότητες υπηρεσιών κρατήσεων και συναφείς δραστηριότητες
80.10	Δραστηριότητες παροχής ιδιωτικής προστασίας
80.20	Δραστηριότητες υπηρεσιών συστημάτων προστασίας
80.30	Δραστηριότητες έρευνας
81.10	Δραστηριότητες συνδυασμού βοηθητικών υπηρεσιών (Συνδυασμένες βοηθητικές υπηρεσίες σε κτίρια και εξωτερικούς χώρους (καθαρισμού, φύλαξης, υποδοχής κλπ)
81.21	Γενικός καθαρισμός κτιρίων
81.22	Άλλες δραστηριότητες καθαρισμού κτιρίων και βιομηχανικού καθαρισμού
81.29	Άλλες δραστηριότητες καθαρισμού
81.30	Δραστηριότητες υπηρεσιών τοπίου
82.11	Συνδυασμένες διοικητικές δραστηριότητες γραφείου
82.19	Αναπαραγωγή φωτοτυπιών, προετοιμασία εγγράφων και άλλες ειδικευμένες δραστηριότητες γραμματειακής υποστήριξης
82.20	Δραστηριότητες τηλεφωνικών κέντρων
82.30	Οργάνωση συνεδρίων και εμπορικών εκθέσεων
82.91	Δραστηριότητες γραφείων είσπραξης και γραφείων οικονομικών και εμπορικών πληροφοριών
82.92	Δραστηριότητες συσκευασίας
82.99	Άλλες δραστηριότητες παροχής υπηρεσιών προς τις επιχειρήσεις π.δ.κ.α.
84.12	Ρύθμιση των δραστηριοτήτων για την παροχή περίθαλψης υγείας, εκπαίδευσης, πολιτιστικών και άλλων κοινωνικών υπηρεσιών, <b>εκτός από την κοινωνική ασφάλιση</b>
84.13	Ρύθμιση των επιχειρηματικών δραστηριοτήτων και συμβολή στην αποτελεσματικότερη λειτουργία των επιχειρήσεων
84.23	Δικαιοσύνη και δικαστικές δραστηριότητες
85.10	Προσχολική εκπαίδευση
85.20	Πρωτοβάθμια εκπαίδευση

**Ενίσχυση μικρών και πολύ μικρών Επιχειρήσεων που επλήγησαν από τον Covid-19 στη ΘΕΣΣΑΛΙΑ – «ΑΝΑΣΑ ΙΙ»**

85.31	Γενική δευτεροβάθμια εκπαίδευση
85.32	Τεχνική και επαγγελματική δευτεροβάθμια εκπαίδευση
85.41	Μεταδευτεροβάθμια μη τριτοβάθμια εκπαίδευση
85.42	Τριτοβάθμια εκπαίδευση
85.51	Αθλητική και ψυχαγωγική εκπαίδευση
85.52	Πολιτιστική εκπαίδευση
85.53	Δραστηριότητες σχολών ερασιτεχνών οδηγών
85.59	Άλλη εκπαίδευση π.δ.κ.α.
85.60	Εκπαιδευτικές υποστηρικτικές δραστηριότητες
86.21	Δραστηριότητες άσκησης γενικών ιατρικών επαγγελμάτων
86.22	Δραστηριότητες άσκησης ειδικών ιατρικών επαγγελμάτων
86.23	Δραστηριότητες άσκησης οδοντιατρικών επαγγελμάτων
86.90	Άλλες δραστηριότητες ανθρώπινης υγείας
87.10	Δραστηριότητες νοσοκομειακής φροντίδας με παροχή καταλύματος
87.20	Δραστηριότητες φροντίδας με παροχή καταλύματος για άτομα με νοητική υστέρηση, ψυχικές διαταραχές και χρήση ουσιών
87.30	Δραστηριότητες φροντίδας με παροχή καταλύματος για ηλικιωμένους και άτομα με αναπηρία
87.90	Άλλες δραστηριότητες φροντίδας με παροχή καταλύματος
88.10	Δραστηριότητες κοινωνικής μέριμνας χωρίς παροχή καταλύματος για ηλικιωμένους και άτομα με αναπηρία
88.91	Δραστηριότητες βρεφονηπιακών και παιδικών σταθμών
88.99	Άλλες δραστηριότητες κοινωνικής μέριμνας χωρίς παροχή καταλύματος πδκα
90.01	Τέχνες του θεάματος
90.02	Υποστηρικτικές δραστηριότητες για τις τέχνες του θεάματος
90.03	Καλλιτεχνική δημιουργία
90.04	Εκμετάλλευση αιθουσών θεαμάτων και συναφείς δραστηριότητες
91.01	Δραστηριότητες βιβλιοθηκών και αρχειοφυλακείων
91.02	Δραστηριότητες μουσείων
91.03	Λειτουργία ιστορικών χώρων και κτιρίων και παρόμοιων πόλων έλξης επισκεπτών
91.04	Δραστηριότητες βοτανικών και ζωολογικών κήπων και φυσικών βιοτόπων
92.00	Τυχρά παιχνίδια και στοιχήματα <b>εκτός από: Υπηρεσίες τυχερών παιχνιδιών σε απ ευθείας (on-line) σύνδεση (92.00.14), Υπηρεσίες στοιχημάτων σε απ ευθείας (on-line) σύνδεση (92.00.21)</b>
93.11	Εκμετάλλευση αθλητικών εγκαταστάσεων
93.12	Δραστηριότητες αθλητικών ομίλων
93.13	Εγκαταστάσεις γυμναστικής
93.19	Άλλες αθλητικές δραστηριότητες
93.21	Δραστηριότητες πάρκων αναψυχής και άλλων θεματικών πάρκων
93.29	Άλλες δραστηριότητες διασκέδασης και ψυχαγωγίας
94.11	Δραστηριότητες επιχειρηματικών και εργοδοτικών οργανώσεων
94.12	Δραστηριότητες επαγγελματικών οργανώσεων
94.91	Δραστηριότητες θρησκευτικών οργανώσεων
94.99	Δραστηριότητες άλλων οργανώσεων π.δ.κ.α.
95.11	Επισκευή ηλεκτρονικών υπολογιστών και περιφερειακού εξοπλισμού
95.12	Επισκευή εξοπλισμού επικοινωνίας

**Ενίσχυση μικρών και πολύ μικρών Επιχειρήσεων που επλήγησαν από τον Covid-19 στη ΘΕΣΣΑΛΙΑ – «ΑΝΑΣΑ ΙΙ»**

95.21	Επισκευή ηλεκτρονικών ειδών ευρείας κατανάλωσης
95.22	Επισκευή συσκευών οικιακής χρήσης και εξοπλισμού σπιτιού και κήπου
95.23	Επιδιόρθωση υποδημάτων και δερμάτινων ειδών
95.24	Επισκευή επίπλων και ειδών οικιακής επίπλωσης
95.25	Επισκευή ρολογιών και κοσμημάτων
95.29	Επισκευή άλλων ειδών προσωπικής και οικιακής χρήσης
96.01	Πλύσιμο και (στεγνό) καθάρισμα κλωστοϋφαντουργικών και γούνινων προϊόντων
96.02	Δραστηριότητες κομμωτηρίων, κουρείων και κέντρων αισθητικής
96.04	Δραστηριότητες σχετικές με τη φυσική ευεξία
96.09.19	Διάφορες άλλες υπηρεσίες π.δ.κ.α. <b>εκτός από: Υπηρεσίες οικιακού υπηρέτη (96.09.19.13), Υπηρεσίες προσωπικού οδηγού αυτοκινήτων (96.09.19.15)</b>

**ΠΑΡΑΡΤΗΜΑ ΙΙ: ΔΙΚΑΙΟΛΟΓΗΤΙΚΑ ΣΥΜΜΕΤΟΧΗΣ ΠΟΥ ΕΠΙΣΥΝΑΠΤΟΝΤΑΙ  
ΗΛΕΚΤΡΟΝΙΚΑ**

1.	Έντυπο υποβολής (Αρκεί μόνο η ηλεκτρονική υποβολή της αίτησης στο ΠΣΚΕ. <u>ΠΡΟΣΟΧΗ</u> θα πρέπει να έχει γίνει οριστικοποίηση)
2.	Έντυπο Ε3 με αριθμό Δήλωσης (ηλεκτρονική υποβολή) για α) την κλεισμένη διαχειριστική χρήση του 2019 (μόνο για υφιστάμενες επιχειρήσεις) και β) την κλεισμένη διαχειριστική χρήση του 2020. <u>Εφόσον υποβλήθηκε/αν Τροποποιητικές Δηλώσεις, υποβάλλονται η αρχική Δήλωση και η τελευταία Τροποποίηση ΠΡΙΝ την έκδοση της Προδημοσίευσης Πρόσκλησης (23-02-2022)</u> <u>Εφόσον η επιχείρηση ενεργοποιήθηκε μετά το 1ο τρίμηνο 2019 (από 1/4/2019) και έως 31-12-2019, υποβάλλονται επιπλέον:</u> <ul style="list-style-type: none"><li>- εφόσον η επιχείρηση εμπίπτει σε καθεστώς ΦΠΑ, τα έντυπα Φ2 με αριθμό Δήλωσης (ηλεκτρονική υποβολή) Μηνών/Τριμήνων 2020 που αντιστοιχούν στους Μήνες/Τρίμηνα λειτουργίας της στο 2019,</li><li>- εφόσον η επιχείρηση δεν εμπίπτει σε καθεστώς ΦΠΑ, Μηνιαία Έντυπα Κύκλου Εργασιών με διακριτές τις επιλέξιμες δραστηριότητες (κωδικούς) που ορίζει η Πρόσκληση, για τους Μήνες έτους 2020 που αντιστοιχούν στους Μήνες λειτουργίας της στο 2019, με υπογραφή και σφραγίδα νόμιμου εκπροσώπου της.</li></ul>
3.	<b>Μόνο για ΑΜΚΕ και τα Ιδρύματα : τα έντυπα Ν</b> του έτους (χρήση 2019 και 2020) <i>(σ.σ. με αυτό θα επιβεβαιωθεί το δηλωθέν ποσό του πεδίου “Σύνολο Εξόδων” του Πίνακα 2Δ “ Κατάσταση Εσόδων – Εξόδων”)</i>
4.	<b>ΜΟΝΟ</b> για τις επιχειρήσεις που έχουν διαχειριστική χρήση από 1 <sup>η</sup> Ιουλίου έως 30 Ιουνίου, <b>τις περιοδικές δηλώσεις ΦΠΑ</b> των διαστημάτων 1.1.2019 – 31.12.19 και 1.1.20 – 31.12.2020 Υποβάλλονται οι αρχικές και οι τελευταίες Τροποποιήσεις ΠΡΙΝ την έκδοση της Προδημοσίευσης Πρόσκλησης (23-02-2022) <i>(σ.σ. ο έλεγχος της μείωσης κύκλου εργασιών γίνεται σύμφωνα με αυτά)</i>
5.	<u>Στην περίπτωση δικαιόχρησης – franchise, υποβάλλονται :</u> Δικαιοδόχοι ή Δικαιοπάροχοι : η εν ισχύ Σύμβαση Δικαιόχρησης. <i>Κάθε άλλο σχετικό έγγραφο και πληροφορία, εφόσον κρίνεται από την επιχείρηση ότι απαιτείται.</i>
6.	Εκτύπωση Προσωποποιημένης Πληροφόρησης από το TaxisNet (μέσω της ιστοσελίδας gsis.gr) στην οποία θα εμφανίζεται η Ημερομηνία Έναρξης, οι Δραστηριότητες της Επιχείρησης (ΚΑΔ) καθώς και τα Αναλυτικά Στοιχεία Εγκαταστάσεων Εσωτερικού για έδρα/υποκαταστήματα εντός Θεσσαλίας (με εμφανή την ημερομηνία εκτύπωσης η οποία θα είναι μεταγενέστερη από την ημ/νία δημοσίευσης της πρόσκλησης).
7.	Υπεύθυνη Δήλωση ΜΜΕ ( <b>ΠΑΡΑΡΤΗΜΑ V</b> ) Υποβάλλεται υπογεγραμμένη με Ψηφιακή Υπογραφή του Νόμιμου Εκπροσώπου ή μέσω gov.gr ή με υπογραφή και σφραγίδα της αιτούσας επιχείρησης θεωρημένη για το γνήσιο της υπογραφής.
8.	Υπεύθυνες δηλώσεις Ν. 1599/86 σύμφωνα με τα υποδείγματα στο <b>ΠΑΡΑΡΤΗΜΑ ΙV</b> της Αναλυτικής Πρόσκλησης. Υποβάλλονται υπογεγραμμένες με Ψηφιακή Υπογραφή του Νόμιμου Εκπροσώπου ή μέσω gov.gr ή με υπογραφή και σφραγίδα της αιτούσας επιχείρησης θεωρημένη για το γνήσιο της υπογραφής.
9.	<b>Πρόσφατη Φορολογική Ενημερότητα ή Βεβαίωση Οφειλών</b> της επιχείρησης από την οποία να προκύπτει ότι δεν είναι υπόχρεη σε ανάκτηση παράνομης κρατικής ενίσχυσης κατόπιν



	<p>προηγούμενης απόφασεως της Επιτροπής</p> <p>Σε περίπτωση που δεν είναι εφικτή η υποβολή βεβαίωσης οφειλής, αποδεκτή μπορεί να γίνει και μια εκτύπωση οφειλών της επιχείρησης μέσω της ιστοσελίδας gsis.gr από την οποία να προκύπτει ότι δεν είναι υπόχρεη σε ανάκτηση κρατικής ενίσχυσης, η οποία κρίθηκε παράνομη κατόπιν αποφάσεως της Επιτροπής.</p>
--	---

**ΠΑΡΑΡΤΗΜΑ ΙΙΙ: ΕΝΔΕΙΚΤΙΚΟ ΕΝΤΥΠΟ ΥΠΟΒΟΛΗΣ**

«ΠΕΡΙΦΕΡΕΙΑΚΟ ΕΠΙΧΕΙΡΗΣΙΑΚΟ ΠΡΟΓΡΑΜΜΑ ΘΕΣΣΑΛΙΑΣ 2014-2020»

ΑΞΟΝΑΣ ΠΡΟΤΕΡΑΙΟΤΗΤΑΣ 03:

Βελτίωση της ανταγωνιστικότητας των μικρομεσαίων επιχειρήσεων»

ΘΕΜΑΤΙΚΟΣ ΣΤΟΧΟΣ 03 :

«Βελτίωση της ανταγωνιστικότητας των μικρομεσαίων επιχειρήσεων»

**Ενίσχυση μικρών και πολύ μικρών Επιχειρήσεων που επλήγησαν από τον Covid-19  
στη Θεσσαλία – ΑΝΑΣΑ ΙΙ**

Φόρμα Υποβολής

Κωδικός πράξης: XXX-XXXXX

Δικαιούχος: XXXXXXXXXXXXXXXXX

## 1. ΓΕΝΙΚΑ ΣΤΟΙΧΕΙΑ ΔΙΚΑΙΟΥΧΟΥ

Είδος Επιχείρησης – Φορέα	Νεοσύστατη Υφιστάμενη
ΓΕΝΙΚΑ ΣΤΟΙΧΕΙΑ	
A.Φ.Μ.	
V.A.T. (εκτός Ελλάδος)	
Επωνυμία Δικαιούχου	
Επωνυμία Δικαιούχου (Αγγλικά)	
Έμφάνιση Ονομασίας Φορέα στα «Επισυναπτόμενα Έγγραφα»	
Διακριτικός Τίτλος Δικαιούχου	
Νομική Μορφή	
<b>Ημερομηνία έναρξης εργασιών επιχείρησης (Βάσει έναρξης απο ΔΟΥ)</b>	
Αντικείμενο δραστηριότητας	
Δ.Ο.Υ.	
Μέγεθος Επιχείρησης – Φορέα	
Η επιχείρηση είναι εξωχώρια (offshore)	
Η επιχείρηση εντάσσεται σε ήδη οργανωμένο ομοιόμορφο δίκτυο διανομής προϊόντων ή παροχής υπηρεσιών η οποία εκμεταλλεύεται κατόπιν σχετικών συμβάσεων άδειες εκμετάλλευσης δικαιωμάτων διανοητικής ιδιοκτησίας, που αφορούν συνήθως εμπορικά σήματα ή διακριτικούς τίτλους και τεχνογνωσία για την χρήση και τη διανομή αγαθών ή υπηρεσιών (π.χ. franchising, shop in shop, δίκτυο πρακτόρευσης)	OXI NAI
Είδος Βιβλίων	
ΔΙΕΥΘΥΝΣΗ ΕΔΡΑΣ (ΣΥΜΦΩΝΑ ΜΕ ΤΗΝ NUTS Level II Κωδικοποίηση)	
Χώρα	
Δημοτική – Τοπική Κοινότητα	
Οδός – Αριθμός	
Τοποθεσία	
Ταχ. Κωδικός	
Τηλέφωνο Επικοινωνίας	
Ιστοχώρος (Website)	
Ηλεκτρονική Διεύθυνση (e-mail)	

**2. ΣΤΟΙΧΕΙΑ ΕΚΠΡΟΣΩΠΩΝ**

ΓΕΝΙΚΑ ΣΤΟΙΧΕΙΑ	
Δικαιούχος	
Νόμιμος Εκπρόσωπος	
Υπεύθυνος Έργου/Επιστημονικός Υπεύθυνος Έργου	
Υπεύθυνος Συντονισμού και Επικοινωνίας Έργου (Συμπληρώνετε μόνο για ερευνητικά έργα RIS)	Δεν συμπληρώνεται
Επώνυμο	
Όνομα	
Α.Φ.Μ.	
Θέση στο Φορέα	
ΔΙΕΥΘΥΝΣΗ	
Χώρα	
Δημοτική – Τοπική Κοινότητα	
Οδός – Αριθμός	
Ταχ. Κωδικός	
Τοποθεσία	
Τηλέφωνο (Σταθερό)	
Τηλέφωνο (Κινητό)	
e-mail	

**3. ΣΤΟΙΧΕΙΑ ΜΕΤΟΧΩΝ Ή ΕΤΑΙΡΩΝ ΤΟΥ ΦΟΡΕΑ/ΕΠΙΧΕΙΡΗΣΗ**

ΓΕΝΙΚΑ ΣΤΟΙΧΕΙΑ	
Δικαιούχος	
Είδος Προσώπου (Μετόχου)	
Μέτοχος εκτός Ελλάδας	
Α.Φ.Μ. Μετόχου	
V.A.T.	
Δ.Ο.Υ.	
Ποσοστό Συμμετοχής (%)	
Θέση Εταίρου ή Μετόχου στον Φορέα	
Ονοματεπώνυμο ή Επωνυμία	
Α.Δ.Τ./Διαβατήριο	
Ονοματεπώνυμο Νόμιμου Εκπρόσωπου	
Α.Φ.Μ. Νομίμου Εκπροσώπου	
Έτος Ίδρυσης Επιχείρησης	

**Ενίσχυση μικρών και πολύ μικρών Επιχειρήσεων που επλήγησαν από τον Covid-19 στη ΘΕΣΣΑΛΙΑ – «ΑΝΑΣΑ ΙΙ»**

Όνοματεπώνυμο Νόμιμου Εκπρόσωπου	
A.Φ.Μ. Νομίμου Εκπρόσωπου	
Θέση Εταίρου ή Μετόχου στον Φορέα	
ΔΙΕΥΘΥΝΣΗ	
Χώρα Εγκατάστασης / Διαμονής	
Δημοτική – Τοπική Κοινότητα	
Οδός – Αριθμός	
Ταχ.Κωδικός	
Πόλη	
Τηλέφωνο Επικοινωνίας	
Ηλεκτρονική Διεύθυνση (e-mail)	

**4. ΚΩΔΙΚΟΣ ΑΣΚΗΣΗΣ ΔΡΑΣΤΗΡΙΟΤΗΤΑΣ (Κ.Α.Δ)**

Ο ΚΑΔ στον οποίο δραστηριοποιείται η προς ενίσχυση επιχείρηση, είναι επιλέξιμος εφόσον σωρευτικά : α) είναι ενεργός από το 2019 (για τις «Υφιστάμενες») ή από το 2020 (για τις «Νεοσύστατες») και έως την ημέρα υποβολής της πρότασης και β) είναι δηλωμένος στη ΔΟΥ είτε ως ΚΑΔ κυρίας δραστηριότητας είτε ως ΚΑΔ δραστηριότητας με τα μεγαλύτερα έσοδα.

Δικαιούχος	
Κ.Α.Δ. Επένδυσης	<i>ο ΚΑΔ κυρίας δραστηριότητας ή ο ΚΑΔ δραστηριότητας με τα μεγαλύτερα έσοδα που καλύπτεται από την παρούσα Πρόσκληση</i>
Κ.Α.Δ.	
Είναι ο ΦΠΑ ανακτήσιμος;	
Ημερομηνία Προσθήκης	

**5. ΣΥΓΚΕΝΤΡΩΤΙΚΑ ΣΤΟΙΧΕΙΑ ΜΕΓΕΘΟΥΣ ΕΠΙΧΕΙΡΗΣΗΣ** (Συμπεριλαμβάνονται και τα στοιχεία συνδεδεμένων και συνεργαζόμενων επιχειρήσεων σύμφωνα με τον ορισμό των ΜΜΕ.)

ΔΕΝ συμπληρώνονται για τις επιχειρήσεις που έκαναν Έναρξη στο 2020 (= «Νεοσύστατες») τα στοιχεία έτους 2019

	Συνολικός Κύκλος Εργασιών (€)	Σύνολο Ενεργητικού (Σε€)	Αριθμός Απασχολούμενων (σε ΕΜΕ)
2019			
2020			

**6. Στοιχεία ΟΧΕ ΒΑΑ**

- Υπάρχει συμβατότητα της πρότασης με Βιώσιμης Αστικής Ανάπτυξης (ΣΒΑΑ) **ΝΑΙ/ΟΧΙ**
- Εάν **ΝΑΙ ποια**; Drop down μενου με τις τρεις επιλογές (**ΒΟΛΟΣ, ΚΑΡΔΙΤΣΑ, ΤΡΙΚΑΛΑ**).

**7. ΣΤΟΙΧΕΙΑ ΕΠΙΧΕΙΡΗΣΕΩΝ ΣΤΙΣ ΟΠΟΙΕΣ ΣΥΜΜΕΤΕΧΟΥΝ ΟΙ ΕΤΑΙΡΟΙ/ΜΕΤΟΧΟΙ (ΣΥΜΠΕΡΙΛΑΜΒΑΝΟΜΕΝΩΝ ΤΩΝ OFFSHORE)**

Εταίρος/Μέτοχος	
Offshore	
Χώρα	
Επωνυμία Επιχείρησης	
Α.Φ.Μ./V.A.T Επιχείρησης	
Έτος Ίδρυσης Επιχείρησης	
Αντικείμενο Επιχείρησης	
Ποσοστό Συμμετοχής (%)	
Θέση στην Επιχείρηση	

**8. ΣΥΝΔΕΔΕΜΕΝΕΣ/ΣΥΝΕΡΓΑΖΟΜΕΝΕΣ ΕΠΙΧΕΙΡΗΣΕΙΣ (Συμπεριλαμβανομένων των offshore)**

Δικαιούχος	
Τύπος Σύνδεσης με Φορέα/Επιχείρηση	
Επωνυμία Επιχείρησης	
Α.Φ.Μ./ V.A.T. Επιχείρησης	
Νόμιμος εκπρόσωπος	
Περίοδος Αναφοράς	
Απασχολούμενοι(ΕΜΕ)	
Σύνολο Ενεργητικού	
Κύκλος Εργασιών	

**9. ΣΤΟΙΧΕΙΑ ΣΩΡΕΥΣΗΣ ΚΡΑΤΙΚΩΝ ΕΝΙΣΧΥΣΕΩΝ (DE MINIMIS)**

Ονομασία Προγράμματος	
Φορέας Χορήγησης ενίσχυσης	
Α.Φ.Μ. του Δικαιούχου	
Επωνυμία του Δικαιούχου	
Αριθμός Πρωτοκόλλου Εγκριτικής Απόφασης	
Ημ/νία Εγκριτικής Απόφασης	
Εγκριθέν Ποσό Ενίσχυσης	
Καταβληθέν Ποσό Ενίσχυσης	
Τρέχουσα Φάση Εξέλιξης του Έργου	
Ημ/νία Καταβολής τελευταίας χρηματοδότησης	

**10. ΣΤΟΙΧΕΙΑ ΣΩΡΕΥΣΗΣ ΚΡΑΤΙΚΩΝ ΕΝΙΣΧΥΣΕΩΝ (DE MINIMIS) ΣΕ ΣΥΝΔΕΔΕΜΕΝΕΣ ΚΑΙ ΣΥΝΕΡΓΑΖΟΜΕΝΕΣ**

Ονομασία Προγράμματος	
Φορέας Χορήγησης ενίσχυσης	
Α.Φ.Μ. του Δικαιούχου	
Επωνυμία του Δικαιούχου	
Αριθμός Πρωτοκόλλου Εγκριτικής Απόφασης	

**Ενίσχυση μικρών και πολύ μικρών Επιχειρήσεων που επλήγησαν από τον Covid-19 στη ΘΕΣΣΑΛΙΑ – «ΑΝΑΣΑ ΙΙ»**

Ημ/νία Εγκριτικής Απόφασης	
Εγκριθέν Ποσό Ενίσχυσης	
Καταβληθέν Ποσό Ενίσχυσης	
Τρέχουσα Φάση Εξέλιξης του Έργου	
Ημ/νία Καταβολής τελευταίας χρηματοδότησης	

**11. ΣΤΟΙΧΕΙΑ ΕΠΕΝΔΥΣΗΣ**

Τίτλος Πράξης	Ενίσχυση της επιχείρησης 'ΕΠΩΝΥΜΙΑ ΕΠΙΧΕΙΡΗΣΗΣ' που επλήγη από τον Covid-19 στην Θεσσαλία
Τίτλος Πράξης (Αγγλικά)	'ΕΠΩΝΥΜΙΑ ΕΠΙΧΕΙΡΗΣΗΣ στα Λατινικά' support during coronavirus
Είδος Επένδυσης	Άλλο
Διάρκεια σε μήνες	12,00

**12. ΒΑΣΙΚΑ ΣΤΟΙΧΕΙΑ ΤΟΠΟΥ ΥΛΟΠΟΙΗΣΗΣ ΕΡΓΟΥ**

Δικαιούχος	
ΚΑΔ Υποκαταστήματος ΘΕΣΣΑΛΙΑΣ	Σ.σ. για το 1 <sup>ο</sup> υποκατάστημα στη Θεσσαλία
Δημοτική-Τοπική Κοινότητα	
Τοποθεσία	
Οδός – Αριθμός	
Ταχ.Κωδικός	

Δικαιούχος	
ΚΑΔ Υποκαταστήματος ΘΕΣΣΑΛΙΑΣ	Σ.σ. για το 2 <sup>ο</sup> υποκατάστημα στη Θεσσαλία και αντίστοιχα για κάθε Υποκατάστημα
Δημοτική-Τοπική Κοινότητα	
Τοποθεσία	
Οδός – Αριθμός	
Ταχ.Κωδικός	

**13. ΤΗΡΗΣΗ ΕΘΝΙΚΩΝ ΚΑΙ ΕΝΩΣΙΑΚΩΝ ΚΑΝΟΝΩΝ (ΚΡΙΤΗΡΙΑ ΑΠΟΚΛΕΙΣΜΟΥ)**

1.Ο δικαιούχος δεσμεύεται για την τήρηση των εθνικών και ενωσιακών κανόνων περί δημοσιότητας και πληροφόρησης;	ΝΑΙ
2. Ο δικαιούχος δεσμεύεται να τηρήσει τους εθνικούς και ενωσιακούς κανόνες που αφορούν τις κρατικές ενισχύσεις κατά το στάδιο της πρόσκλησης, της απόφασης ένταξης και πιθανών τροποποιήσεων αυτής;	ΝΑΙ
3. Υπάρχουν υποδομές διευκόλυνσης (κτιριακές ή άλλες ανάλογα τί απαιτείται) πρόσβασης των ΑΜΕΑ, ή εφόσον δεν υπάρχουν πρόκειται να δημιουργηθούν;	ΝΑΙ – δεν εφαρμόζεται
4. Είδος υφιστάμενης υποδομής ΑΜΕΑ που διαθέτει η επιχείρηση ή που πρόκειται να δημιουργηθεί (Περιγραφή)	- δεν συμπληρώνεται
5.Η πράξη συνεκτιμά και προασπίζει την αρχή της ισότητας μεταξύ ανδρών και γυναικών;	ΝΑΙ– δεν εφαρμόζεται



**Ενίσχυση μικρών και πολύ μικρών Επιχειρήσεων που επλήγησαν από τον Covid-19 στη ΘΕΣΣΑΛΙΑ – «ΑΝΑΣΑ ΙΙ»**

6. Η πράξη αποτρέπει κάθε διάκριση λόγω φύλου, φυλής, εθνικής καταγωγής, θρησκείας, πεποιθήσεων, αναπηρίας, ηλικίας, γενετήσιου προσανατολισμού;	<b>ΝΑΙ– δεν εφαρμόζεται</b>
7. Η πράξη σέβεται την αρχή της αειφόρου ανάπτυξης και διασφαλίζει την προώθηση των απαιτήσεων περιβαλλοντικής προστασίας, αποδοχής πόρων, μετριασμού, κλιματικής αλλαγής και προστασίας βιοποικιλότητας, όπου εφαρμόζεται;	<b>ΝΑΙ– δεν εφαρμόζεται</b>
8. Ο δικαιούχος δεσμεύεται να τηρήσει τις σχετικές κατευθυντήριες γραμμές και να λάβει τα απαιτούμενα μέτρα;	<b>ΝΑΙ</b>
10. Η επιχείρηση είναι ενταγμένη στο «ΑΝΑΣΑ Ι» του ΠΕΠ.Θ 2014-2020 και έλαβε εγκεκριμένη Έκθεση Επαλήθευσης – Πιστοποίησης που να οδηγεί σε πληρωμή ? («ΑΝΑΣΑ Ι» = Πρόσκληση του ΠΕΠ.Θ για ενίσχυση κεφαλαίου κίνησης λόγω covid-19 με ΑΔΑ: ΨΒ9Π7ΛΡ-ΒΛΟ όπως ισχύει, Απόφαση Ένταξης πράξεων στο πλαίσιο αυτής με α.π. 4976 / 29-12-2020 (ΑΔΑ : ΨΟΣΕ7ΛΡ-1ΑΝ) όπως τροποποιήθηκε με την α.π. 1229/01-04-2021 (ΑΔΑ: 9ΛΘΜ7ΛΡ-56Μ) και ισχύει.)	<b>ΟΧΙ</b> <b>ΝΑΙ</b>

**14. ΣΥΝΤΟΜΗ ΠΕΡΙΓΡΑΦΗ ΕΠΕΝΔΥΤΙΚΟΥ ΣΧΕΔΙΟΥ**

Περιγραφή της προτεινόμενης επένδυσης – Περιγραφή φυσικού αντικειμένου	Ενίσχυση της επιχείρησης <b>‘ΕΠΩΝΥΜΙΑ ΕΠΙΧΕΙΡΗΣΗΣ’</b> που επλήγη από τον Covid-19 στην Θεσσαλία, με επιχορήγηση κεφαλαίου κίνησης στο έτος 2022
Επικοινωνιακή περιγραφή της επένδυσης - Σύνομη περιγραφή	Ενίσχυση της επιχείρησης <b>‘ΕΠΩΝΥΜΙΑ ΕΠΙΧΕΙΡΗΣΗΣ’</b> που επλήγη από τον Covid-19 στην Θεσσαλία, με επιχορήγηση κεφαλαίου κίνησης στο έτος 2022
Εργαζόμενοι εντός περιφέρειας <b>ΘΕΣΣΑΛΙΑΣ</b> στο έτος 2019	Σύμφωνα με τις Καταστάσεις Επιθεώρησης Εργασίας Ε4 για το σύνολο των υποκαταστημάτων της επιχείρησης Και τη συγκεντρωτική κατάσταση μισθοδοσίας επιμερισμένη επίσης ανά υποκατάστημα
Εργαζόμενοι εκτός περιφέρειας <b>ΘΕΣΣΑΛΙΑΣ</b> στο έτος 2019	Σύμφωνα με τις Καταστάσεις Επιθεώρησης Εργασίας Ε4 για το σύνολο των υποκαταστημάτων της επιχείρησης Και τη συγκεντρωτική κατάσταση μισθοδοσίας επιμερισμένη επίσης ανά υποκατάστημα
Εργαζόμενοι εντός περιφέρειας <b>ΘΕΣΣΑΛΙΑΣ</b> στο έτος 2020	Σύμφωνα με τις Καταστάσεις Επιθεώρησης Εργασίας Ε4 για το σύνολο των υποκαταστημάτων της επιχείρησης Και τη συγκεντρωτική κατάσταση μισθοδοσίας επιμερισμένη επίσης ανά υποκατάστημα
Εργαζόμενοι εκτός περιφέρειας <b>ΘΕΣΣΑΛΙΑΣ</b> στο έτος 2020	Σύμφωνα με τις Καταστάσεις Επιθεώρησης Εργασίας Ε4 για το σύνολο των υποκαταστημάτων της επιχείρησης Και τη συγκεντρωτική κατάσταση μισθοδοσίας επιμερισμένη επίσης ανά υποκατάστημα

**15. ΚΡΙΤΗΡΙΑ ΒΑΘΜΟΛΟΓΙΑΣ**

[Όλα τα Ποσά οφείλουν να αντιστοιχούν ΜΟΝΟ στα Υποκαταστήματα που λειτουργεί η επιχείρηση εντός Θεσσαλίας](#)

**Σε κάθε περίπτωση, το αποτέλεσμα λαμβάνεται με δύο (2) δεκαδικά.**

**α.** Οι «**Υφιστάμενες**» επιχειρήσεις, που είναι αυτές που έχουν συσταθεί και έχουν αποκτήσει επιλέξιμο ΚΑΔ έως και την 31/12/2019, να έχουν μείωση τουλάχιστον 20% στον κύκλο εργασιών τους στο έτος 2020 σε σχέση με το έτος 2019, ή αν ενεργοποιήθηκαν μετά το 1<sup>ο</sup> τρίμηνο 2019 (από 1-4-2019 και

**Ενίσχυση μικρών και πολύ μικρών Επιχειρήσεων που επλήγησαν από τον Covid-19 στη ΘΕΣΣΑΛΙΑ – «ΑΝΑΣΑ ΙΙ»**

μετά), να έχουν μείωση τουλάχιστον 20% ως μ.ο. για τα τρίμηνα του 2020 έναντι των αντιστοίχων τριμήνων λειτουργίας τους στο 2019,

$((\text{Κύκλος Εργασιών του 2019} \text{ μείον } \text{Κύκλος εργασιών 2020}) / \text{προς } \text{Κύκλο εργασιών 2019}) * 100$ . **Η**

$((\text{Κύκλος Εργασιών τριμήνων λειτουργίας 2019} \text{ μείον } \text{Κύκλος εργασιών αντιστοίχων τριμήνων 2020}) / \text{προς } \text{Κύκλο εργασιών τριμήνων λειτουργίας 2019}) * 100$ .

Για τις επιχειρήσεις που έχουν διαχειριστική χρήση από 1<sup>η</sup> Ιουλίου έως 30 Ιουνίου, δηλώνονται και συγκρίνονται οι κύκλοι εργασιών των χρήσεων 1.1.2019 – 31.12.19 και 1.1.20 – 31.12.2020, όπως προκύπτουν από τις περιοδικές δηλώσεις ΦΠΑ των διαστημάτων αυτών

**ΚΑΙ**

**β.** Οι «**Νεοσύστατες**» επιχειρήσεις, που είναι αυτές που έχουν συσταθεί και έχουν αποκτήσει επιλέξιμο ΚΑΔ από 1/1/2020 μέχρι την 31-12-2020, θεωρείται ότι η μείωση στον κύκλο εργασιών τους είναι 100%.

<p><b>Η επιχείρηση έχει συσταθεί εντός του 2020 ?</b></p> <p><i>(Ημερομηνία έναρξης εργασιών επιχείρησης για τον ΚΑΔ που εντάσσεται στην Πρόσκληση / αξιολογείται)</i></p>	<p><b>ΝΑΙ</b></p> <p><b>ΟΧΙ</b></p>
<p><b>Κύκλος Εργασιών του 2019 (Α)</b></p>	<p>Κύκλος Εργασιών του 2019 ή Κύκλος Εργασιών τριμήνων λειτουργίας 2019 (για τις επιχειρήσεις που έκαναν έναρξη – ΚΑΔ στο 2019 μετά την 1-4-2019)</p> <p>ΔΕΝ συμπληρώνεται για τις επιχειρήσεις που έκαναν Έναρξη στο <b>2020</b>.</p>
<p><b>Κύκλος εργασιών 2020 (Β)</b></p>	<p>Κύκλος Εργασιών του 2020 ή Κύκλος Εργασιών <u>αντιστοίχων με του 2019</u> τριμήνων λειτουργίας 2020 (για τις επιχειρήσεις που έκαναν έναρξη – ΚΑΔ στο 2019 μετά την 1-4-2019)</p>
<p><b>Μείωση κύκλου εργασιών στο 2020 έναντι του 2019 (Γ)</b></p>	<p><math>(\Gamma) = ((\text{Α} \text{ μείον } \text{Β}) \text{ προς } \text{Α}) * 100</math></p> <p>Για «<b>Υφιστάμενη</b>» επιχείρηση, όπως ορίζεται στην ενότητα 5 της Πρόσκλησης, η Μείωση του Κύκλου Εργασιών, υποχρεωτικώς άνω του 20% στον κύκλο εργασιών στο έτος 2020 σε σχέση με το έτος 2019 - Μείωση τζίρου μικρότερη από 20% καθιστά την «<b>Υφιστάμενη</b>» επιχείρηση ΜΗ επιλέξιμη για την παρούσα Δράση – Πρόσκληση. Σε περίπτωση που ο Κύκλος Εργασιών 2019 ή τριμήνων λειτουργίας 2019 είναι μηδενικός ή αρνητικός: 0 (απόρριψη)</p> <p>βαθμολογείται ως εξής :</p> <p>Μείωση τζίρου κάτω από 20%: 0 (απόρριψη)</p> <p>Μείωση τζίρου από 20% και έως 40%: 10</p> <p>Μείωση τζίρου άνω του 40% και έως 60%: 40</p> <p>Μείωση τζίρου άνω του 60% και έως 80%: 70</p> <p>Μείωση τζίρου άνω του 80%: 100</p> <p>Για «<b>Νεοσύστατη</b>» επιχείρηση η μείωση στον κύκλο εργασιών της τίθεται αυτόματα ίση με 100%.</p>

**16. ΠΑΡΑΡΤΗΜΑ Ι**

Τα ποσά των παρακάτω πεδίων θα συμπληρωθούν σύμφωνα με τα στοιχεία του Ε3 έτους 2020 που έχει υποβληθεί έως την ημερομηνία 1<sup>η</sup> προδημοσίευσης Πρόσκλησης της παρούσης

Σε περίπτωση που μετά τη δημοσίευση της 1<sup>ης</sup> προδημοσίευσης Πρόσκλησης έχει υποβληθεί τροποποιητική δήλωση Ε3, τα ποσά των παρακάτω πεδίων θα συμπληρωθούν (και ο έλεγχος θα διενεργηθεί) με την τελευταία οριστικοποιημένη πριν την έκδοση της 1<sup>ης</sup> προδημοσίευσης Πρόσκλησης

## Ενίσχυση μικρών και πολύ μικρών Επιχειρήσεων που επλήγησαν από τον Covid-19 στη ΘΕΣΣΑΛΙΑ – «ΑΝΑΣΑ ΙΙ»

(θα υποβληθούν συνημμένα η αρχική και η τελευταία πριν την 1η Προδημοσίευσης Πρόσκλησης τροποποιητική Δήλωση)

Η ημερομηνία 1<sup>ης</sup> προδημοσίευσης Πρόσκλησης της παρούσης είναι η 23-02-2022

Αγορές εμπορευμάτων χρήσης (πεδίο 102 του Ε3 του φορολογικού έτους 2020)	
Αγορές πρώτων υλών και υλικών χρήσης (πεδίο 202 του Ε3 του φορολογικού έτους 2020)	
Παροχές σε εργαζομένους από εμπορική δραστηριότητα (πεδίο 181 του Ε3 του φορολογικού έτους 2020)	
Παροχές σε εργαζομένους από παραγωγική δραστηριότητα (πεδίο 281 του Ε3 του φορολογικού έτους 2020)	
Παροχές σε εργαζομένους από παροχή υπηρεσιών (πεδίο 481 του Ε3 του φορολογικού έτους 2020)	
Διάφορα Λειτουργικά Έξοδα εμπορικής δραστηριότητας (πεδίο 185 του Ε3 του φορολογικού έτους 2020)	
Διάφορα Λειτουργικά Έξοδα παραγωγικής δραστηριότητας (πεδίο 285 του Ε3 του φορολογικού έτους 2020)	
Διάφορα Λειτουργικά Έξοδα παροχής υπηρεσιών (πεδίο 485 του Ε3 του φορολογικού έτους 2020)	
Πεδίο “Σύνολο Εξόδων” του Πίνακα 2Δ “ Κατάσταση Εσόδων – Εξόδων” του εντύπου Ν του έτους (χρήση 2020) <b>πλην</b> πεδίου “Ανέγερση ακινήτων”	<b>ΜΟΝΟ για τις ΑΜΚΕ και τα Ιδρύματα</b>

*Ειδικά για τις ΑΜΚΕ και τα Ιδρύματα, προκύπτει από το άθροισμα των κάτωθι δηλωθέντων ποσών των πεδίων του εντύπου Ε3 του έτους (χρήση 2019 και 2020): 102, 202, 181, 281, 481, 185, 285, 485 και του δηλωθέντος ποσού του πεδίου “Σύνολο Εξόδων” του Πίνακα 2Δ “ Κατάσταση Εσόδων – Εξόδων” του εντύπου Ν του έτους (χρήση 2019 και 2020). Σε περίπτωση που έχει δηλωθεί στα έξοδα του Πίνακα 2Δ του Εντύπου Ν, ποσό στο πεδίο “Ανέγερση ακινήτων” τότε αυτό αφαιρείται από το σύνολο των εξόδων του εντύπου Ν.*

### 17. ΠΑΡΑΡΤΗΜΑ ΙΙ

Δικαιούχος	
Στοιχείο αναφοράς υπολογισμού ενίσχυσης	Συσταση επιχείρησης εντός του 2020 Σύσταση επιχείρησης πριν το 2020
ΜΕΓΙΣΤΟ ΠΟΣΟ ΕΝΙΣΧΥΣΗΣ (ΣΕ €)	
ΑΙΤΟΥΜΕΝΟ ΠΟΣΟ ΕΝΙΣΧΥΣΗΣ (ΣΕ €)	

Για τις «Υφιστάμενες» επιχειρήσεις, το ΜΕΓΙΣΤΟ ποσό Ενίσχυσης ορίζεται ως εξής :

Μείωση τζίρου από 20% και έως 40%	Μείωση τζίρου άνω του 40% και έως 60%	Μείωση τζίρου άνω του 60% και έως 80%	Μείωση τζίρου άνω του 80%
<b>2.000 €</b>	<b>3.500 €</b>	<b>5.000 €</b>	<b>7.000 €</b>

υπό την προϋπόθεση ότι το ποσό της δημόσιας επιχορήγησης (βλ. δημόσια δαπάνη και επιλέξιμο ποσό) για κεφάλαιο κίνησης στο πλαίσιο της παρούσας Πρόσκλησης, **δεν υπερβαίνει το 100 % των εξόδων της επιχείρησης στο 2020 (σημείο «Β» του 14:Κριτήρια Βαθμολογίας)**. Εάν το ποσό των εξόδων της επιχείρησης στο 2020 υπολείπεται του προβλεπόμενου ποσού προς επιχορήγηση (ως πίνακας), δικαιούμενο προς λήψη ποσό είναι

**Ενίσχυση μικρών και πολύ μικρών Επιχειρήσεων που επλήγησαν από τον Covid-19 στη ΘΕΣΣΑΛΙΑ – «ΑΝΑΣΑ ΙΙ»**

έως το 100 % των εξόδων της επιχείρησης στο 2020. Ελάχιστο δικαιούμενο είναι το ποσό των 2.000 €

Για τις «Νεοσύστατες» επιχειρήσεις, ΜΕΓΙΣΤΟ ποσό Ενίσχυσης για κεφάλαιο κίνησης στο πλαίσιο της παρούσας Πρόσκλησης, **ορίζεται σε 2.000 €** (δεν τίθεται περιορισμός έναντι εξόδων τους στο 2020).

**18. ΑΝΑΛΥΣΗ ΤΗΣ ΕΠΕΝΔΥΤΙΚΗΣ ΠΡΑΞΗΣ (ΕΡΓΟΥ) ΚΑΤΑ ΚΑΤΗΓΟΡΙΑ ΕΠΙΛΕΞΙΜΗΣ ΔΑΠΑΝΗΣ**

Δικαιούχος	
Κατηγορία Επιλέξιμης Δαπάνης	1 – Επιχορήγηση Κεφαλαίου Κίνησης
Επιλέξιμο ποσό (€)	<i>Δηλώνεται από επιχείρηση</i>
Καθεστώς ενίσχυσης	Κανονισμός (ΕΚ) 1407/18.12.2013 της Επιτροπής των Ευρωπαϊκών Κοινοτήτων για την εφαρμογή των άρθρων 107 και 108 της Συνθήκης για τη λειτουργία της Ευρωπαϊκής Ένωσης στις Ενισχύσεις Ήσσονος Σημασίας (De Minimis) όπως ισχύει.
Ένταση Ενίσχυσης (%)	100,00
Δημόσια Δαπάνη (€)	<i>Ίση με το «επιλέξιμο ποσό»</i>
Μη Επιλέξιμο ποσό (€)	0
Τεκμηρίωση	-

**19. ΣΥΓΚΕΝΤΡΩΤΙΚΟΣ ΠΙΝΑΚΑΣ ΔΑΠΑΝΩΝ**

Κατηγορία Δαπάνης	Συνολικό Κόστος(€)	Μη Επιλέξιμο Κόστος(€)	Επιλέξιμο Κόστος(€)	Δημόσια Δαπάνη (€)
Επιχορήγηση Κεφαλαίου Κίνησης	Ίσο με το «επιλέξιμο κόστος»	0	.....	Ίσο με το «επιλέξιμο κόστος»
Συνολικά		0		

**20. ΧΡΗΜΑΤΟΔΟΤΙΚΟ ΣΧΗΜΑ**

Χρηματοδότηση	Ποσό (€)	% του συνολικού π/υ
A. Ιδιωτική συμμετοχή (A1+A2)	Δεν συμπληρώνεται	Δεν συμπληρώνεται
A1. Ίδια κεφάλαια	0	Δεν συμπληρώνεται
A2. Δάνεια	0	Δεν συμπληρώνεται
B. Αιτούμενη Επιχορήγηση		Δεν συμπληρώνεται
Γ. Επιχορηγούμενος Προϋπολογισμός		Δεν συμπληρώνεται
Δ. Μη Επιχορηγούμενος Προϋπολογισμός	0	Δεν συμπληρώνεται
Συνολικός Προϋπολογισμός (Γ+Δ)		Δεν συμπληρώνεται

**21. ΔΕΙΚΤΕΣ**

	Τιμή	Άνδρες	Γυναίκες
CV20: Κόστος μη επιστρεπτέας οικονομικής ενίσχυσης στις ΜΜΕ για κεφάλαιο κίνησης για την αντιμετώπιση του COVID-19	Ίσο με επιλέξιμο κόστος		
CV22: Αριθμός ΜΜΕ που λαμβάνουν μη επιστρεπτέα οικονομική ενίσχυση για κεφάλαιο κίνησης για την αντιμετώπιση του COVID-19	1		
CO01 - Παραγωγικές επενδύσεις: Αριθμός επιχειρήσεων που λαμβάνουν στήριξη	1		
CO02 - Παραγωγικές επενδύσεις: Αριθμός επιχειρήσεων που λαμβάνουν επιχορηγήσεις	1		

## 22. ΑΠΟΔΟΧΗ ΌΡΩΝ ΚΑΙ ΠΡΟΫΠΟΘΕΣΕΩΝ

Αποδέχομαι ότι τα μηνύματα που θα αποστέλλονται από την διαχειριστική αρχή / ΕΦ μέσω ηλεκτρονικού ταχυδρομείου και ειδικότερα στη διεύθυνση email που έχω δηλώσει στο Έντυπο Υποβολής, επέχουν θέση κοινοποίησης και συνεπάγονται την έναρξη όλων των εννόμων συνεπειών και προθεσμιών

Είμαι σε γνώση μου το γεγονός ότι η αίτηση χρηματοδότησης επέχει θέση υπεύθυνης δήλωσης του άρθρου 8 του ν.1599/1986 (ΦΕΚ Α'75) για τα στοιχεία που αναφέρονται σε αυτήν και ότι θα πρέπει να εμφανίζει ταυτότητα περιεχομένου με τα σχετικά δικαιολογητικά καθώς και ότι η ανακρίβεια των στοιχείων που δηλώνονται στην αίτηση επισύρει τις προβλεπόμενες ποινικές και διοικητικές κυρώσεις.

Αποδέχομαι ότι φέρω την ευθύνη της πλήρους και ορθής συμπλήρωσης της ηλεκτρονικής μου αίτησης χρηματοδότησης. Γνωρίζω ότι διόρθωση ή τροποποίηση ή συμπλήρωση των αιτήσεων, συμπλήρωση τυχόν ελλειπόντων στοιχείων, έστω και συμπληρωματικών ή διευκρινιστικών, δεν επιτρέπεται μετά την ολοκλήρωση της ηλεκτρονικής υποβολής της αίτησης.

Η υποβολή αίτησης συμμετοχής στη δράση συνιστά επίσης εξουσιοδότηση προς την ΕΥΔ ΕΠ Π.Θ. και τον ΕΦ, για συλλογή στοιχείων που βρίσκονται καταχωρημένα σε βάσεις δεδομένων (π.χ. ΑΑΔΕ, ΕΡΓΑΝΗ κ.α.) καθώς και την περαιτέρω επεξεργασία από τις αρμόδιες υπηρεσίες, των προσωπικών δεδομένων, συμπεριλαμβανομένων και των ευαίσθητων, τα οποία και τηρούνται:

- για τις ανάγκες υλοποίησης της παρούσας δράσης (ενδεικτικά: έλεγχοι και διασταυρώσεις κατά την υποβολή, αξιολόγηση, παρακολούθηση τήρησης των υποχρεώσεων των Δικαιούχων),
- για το σκοπό εξαγωγής στατιστικών δεδομένων (δεικτών)
- για το σκοπό της διενέργειας ερευνών και της εκπόνησης μελετών για την αξιολόγηση της εν λόγω δράσης.

Με την ηλεκτρονική υποβολή της αίτησης χρηματοδότησης μου στο Πληροφοριακό Σύστημα Κρατικών Ενισχύσεων (ΠΣΚΕ) μετά των απαιτούμενων δικαιολογητικών εγγράφων παρέχω στην ΕΥΔ ΕΠ Περιφέρειας Θεσσαλίας και στον ΕΦ και τα νόμιμα εντεταλμένα όργανα αυτών τη ρητή συγκατάθεση του για την νόμιμη επεξεργασία κατ' άρθρο 6 του Κανονισμού 2016/679 των δεδομένων προσωπικού του χαρακτήρα τα οποία προβλέπονται στον οδηγό του Προγράμματος και αποδέχομαι ότι τέτοια επεξεργασία είναι αναγκαία για την αξιολόγηση, ένταξη, παρακολούθηση και ολοκλήρωση της συγχρηματοδοτούμενης επενδυτικής μου πράξης. Γνωρίζω ότι η νόμιμη επεξεργασία των δεδομένων προσωπικού χαρακτήρα από την ΕΥΔ ΕΠ Περιφέρειας Θεσσαλίας και τον ΕΦ και τα νομίμως εντεταλμένα όργανα αυτών αποσκοπεί στην εφαρμογή και τήρηση των κοινοτικών και εθνικών κανόνων οι οποίοι διέπουν την προγραμματική περίοδο 2014-2020 ΕΣΠΑ και ότι διενεργείται για την εκπλήρωση καθήκοντος που εκτελείται προς το δημόσιο συμφέρον και την άσκηση δημόσιας εξουσίας και την αρχή της χρηστής δημοσιονομικής διαχείρισης, σύμφωνα τον Κανονισμό 1303/2013 και των εκτελεστικών τούτου κανονισμών νόμων και κανονιστικών πράξεων της ενωσιακής και εθνικής νομοθεσίας που διέπει την παρέμβαση των Διαρθρωτικών Ταμείων της Ένωσης.

Είμαι σε γνώση μου ότι τα προσωπικά δεδομένα συλλέγονται στο ΠΣΚΕ κατόπιν της αίτησης χρηματοδότησης μου και ότι έχω την αποκλειστική ευθύνη για την ορθότητα, πληρότητα και ακρίβεια τους.

Περαιτέρω, συναινών στην ανάρτηση στο διαδίκτυο στο «Πρόγραμμα Διαύγεια» των αποτελεσμάτων αξιολόγησης της αίτησης χρηματοδότησής μου και των αποτελεσμάτων επί τυχόν ασκηθείσας ένστασής μου (ενδικοφανούς προσφυγής) μετά της διαλαμβανόμενης πλήρους και εμπειριστατωμένης αιτιολογίας αυτής καθώς και οιασδήποτε άλλης διοικητικής πράξης προβλέπεται στην νομοθεσία που διέπει την παρέμβαση των Διαρθρωτικών Ταμείων και η οποία είναι απαραίτητη στα πλαίσια της αρχής της διαφάνειας και της νομιμότητας που διέπει τη δράση και την άσκηση των καθηκόντων διαχείρισης των ενωσιακών και εθνικών πόρων.

Αποδέχομαι όλους τους παραπάνω όρους

ΑΠΟΔΕΧΟΜΑΙ

## 23. ΣΥΝΗΜΜΕΝΑ ΈΓΓΡΑΦΑ

Αρχείο	Μέγεθος	Περιγραφή	Σχόλια

Ημερομηνία :

Υπογραφή

Σφραγίδα

ΠΑΡΑΡΤΗΜΑ IV: ΥΠΟΔΕΙΓΜΑΤΑ ΥΠΕΥΘΥΝΗΣ ΔΗΛΩΣΗΣ

**A) ΥΠΟΔΕΙΓΜΑ ΚΕΙΜΕΝΟΥ ΥΠΕΥΘΥΝΗΣ ΔΗΛΩΣΗΣ**

Η Υπεύθυνη Δήλωση του Ν1599/86 πρέπει να είναι θεωρημένη για το γνήσιο της υπογραφής ή ψηφιακής υπογραφής μέσω [www.gov.gr](http://www.gov.gr)



**ΥΠΕΥΘΥΝΗ ΔΗΛΩΣΗ**

(άρθρο 8 Ν.1599/1986)

Η ακρίβεια των στοιχείων που υποβάλλονται με αυτή τη δήλωση μπορεί να ελεγχθεί με βάση το αρχείο άλλων υπηρεσιών (άρθρο 8 παρ. 4 Ν. 1599/1986)

ΠΡΟΣ <sup>(1)</sup> :	ΕΥΔ Ε.Π. ΠΕΡΙΦΕΡΕΙΑΣ ΘΕΣΣΑΛΙΑΣ						
Ο – Η Όνομα:				Επώνυμο:			
Όνομα και Επώνυμο Πατέρα:							
Όνομα και Επώνυμο Μητέρας:							
Ημερομηνία γέννησης <sup>(2)</sup> :							
Τόπος Γέννησης:							
Αριθμός Δελτίου Ταυτότητας:			Τηλ:				
Τόπος Κατοικίας:			Οδός:			Αριθ:	TK:
Αρ. Τηλεομοιοτύπου (Fax):			Δ/ση Ηλ.. Ταχυδρομείου(Email):				
<p>Με ατομική μου ευθύνη και γνωρίζοντας τις κυρώσεις<sup>(3)</sup>, που προβλέπονται από τις διατάξεις της παρ. 6 του άρθρου 22 του Ν. 1599/1986, ως νόμιμος εκπρόσωπος και εκ μέρους της επιχείρησης ..... με ΑΦΜ..... δηλώνω ότι:</p>							
<p>1. Όλα τα αναγραφόμενα στην ηλεκτρονική μορφή του εντύπου υποβολής πρότασης καθώς και όλα τα υποβαλλόμενα δικαιολογητικά που περιλαμβάνονται στον ηλεκτρονικό φάκελο της αίτησης χρηματοδότησης είναι ακριβή και αληθή.</p>							
<p>2. Έχω λάβει σαφή γνώση του περιεχομένου της Πρόσκλησης. Τα δηλωθέντα στην πρόταση οικονομικά στοιχεία είναι αυτά που έχουν υποβληθεί στην ΑΑΔΕ πριν την δημοσίευση της Προδημοσίευσης της πρόσκλησης.</p>							
<p>3. Η επιχείρηση λειτουργεί νόμιμα.</p>							
<p>4. Η επιχείρηση <b>δεν</b> είναι ενταγμένη στη δράση «ΑΝΑΣΑ Ι» του ΠΕΠ.Θ 2014-2020, ήτοι δεν είναι ενταγμένη στην Απόφαση Ένταξης πράξεων με α.π. 4976 / 29-12-2020 (ΑΔΑ : ΨΟΣΕ7ΛΡ-1ΑΝ) όπως τροποποιήθηκε με την α.π. 1229/01-04-2021 (ΑΔΑ: 9ΛΘΜ7ΛΡ-56Μ) και ισχύει, στο πλαίσιο της Πρόσκλησης του ΠΕΠ.Θ για ενίσχυση κεφαλαίου κίνησης λόγω covid-19 με ΑΔΑ: ΨΒ9Π7ΛΡ-ΒΛΟ <u>ή εφόσον είναι</u> , δεν έλαβε θετική Έκθεση Πιστοποίησης που να οδηγεί σε πληρωμή</p>							
<p>5. Η υποβαλλόμενη πρόταση εμπίπτει στους Κωδικούς Αριθμούς Δραστηριότητας (ΚΑΔ) όπως αναλυτικά παρουσιάζονται στο Παράρτημα «Πίνακας Επιλέξιμων ΚΑΔ» της Πρόσκλησης ΚΑΙ η επιχείρηση δεσμεύεται ότι ο ΚΑΔ επένδυσης θα διατηρηθεί έως την τελική εκταμίευση και τουλάχιστον έως 31-12-2022.</p>							
<p>6. Η υποβαλλόμενη πρόταση αφορά αποκλειστικά στα Υποκαταστήματα της επιχείρησης που λειτουργούν στη Θεσσαλία, σύμφωνα με τους όρους της παρούσας Πρόσκλησης.</p>							
<p>7. Η επιχείρηση έχει την ιδιότητα της <b>ΠΟΛΥ ΜΙΚΡΗΣ ή ΜΙΚΡΗΣ</b> Επιχείρησης σύμφωνα με τον Ορισμό των ΜΜΕ της σύστασης της ΕΕ 2003/361/ΕΚ, όπως προσαρμόστηκε με το παράρτημα του Κανονισμού (ΕΕ) 651/2014 της Επιτροπής (Παράρτημα IV) και ισχύει, στο έτος 2019 , έτος 2020 και κατά την υποβολή της πρότασης στην παρούσα Πρόσκληση.</p>							
<p>8. Η επιχείρηση <b>δεν</b> εντάσσεται σε ήδη οργανωμένο ομοίμορφο δίκτυο διανομής προϊόντων ή παροχής υπηρεσιών η οποία εκμεταλλεύεται κατόπιν σχετικών συμβάσεων άδειες εκμετάλλευσης δικαιωμάτων διανοητικής ιδιοκτησίας, που αφορούν συνήθως εμπορικά σήματα ή διακριτικούς τίτλους και τεχνογνωσία για την χρήση και τη διανομή αγαθών ή υπηρεσιών (π.χ. franchising, shop in shop, δίκτυο πρακτόρευσης) <u>Ή εάν εντάσσεται</u> : Η επιχείρηση <b>εντάσσεται</b> σε ήδη οργανωμένο ομοίμορφο δίκτυο διανομής προϊόντων ή παροχής υπηρεσιών η οποία εκμεταλλεύεται κατόπιν σχετικών συμβάσεων άδειες εκμετάλλευσης δικαιωμάτων διανοητικής ιδιοκτησίας, που αφορούν συνήθως εμπορικά σήματα ή διακριτικούς</p>							



- τίτλους και τεχνογνωσία για την χρήση και τη διανομή αγαθών ή υπηρεσιών (π.χ. franchising, shop in shop, δίκτυο πρακτόρευσης) , όλα τα στοιχεία συμπεριλαμβάνονται στις δηλώσεις/στοιχεία που υποβάλλονται με την αίτηση από τα οποία προκύπτει ότι **δεν** αποτελούν συνδεδεμένες επιχειρήσεις.
9. Η επιχείρηση **δεν λειτουργεί** (κεντρικό ή και υποκαταστήματα για τα οποία υποβάλλεται η αίτηση) με συμφωνίες συνεργασίας καταστημάτων λιανικού εμπορίου τύπου «κατάστημα εντός καταστήματος» (shops-in a-shop), που βρίσκονται σε εκπτώτικα καταστήματα (outlet), εμπορικά κέντρα ή εκπτώτικα χωριά, συμπεριλαμβανομένων των σούπερ μάρκετ και των φαρμακείων, **Η** Η επιχείρηση **λειτουργεί** (κεντρικό ή και υποκαταστήματα για τα οποία υποβάλλεται η αίτηση) με συμφωνίες συνεργασίας καταστημάτων λιανικού εμπορίου τύπου «κατάστημα εντός καταστήματος» (shops-in a-shop), που βρίσκονται σε εκπτώτικα καταστήματα (outlet), εμπορικά κέντρα ή εκπτώτικα χωριά, συμπεριλαμβανομένων των σούπερ μάρκετ και των φαρμακείων **διαθέτοντας** ανεξάρτητη είσοδο για τους καταναλωτές-πελάτες.
10. **ΜΟΝΟ ΓΙΑ Επιχειρήσεις έκδοσης πρωτογενούς (branded) ψηφιακού περιεχομένου** : Η επιχείρηση είναι εγγεγραμμένη στο Μητρώο Επιχειρήσεων Ηλεκτρονικών Μέσων Ενημέρωσης (Μητρώο Online Media) που τηρείται στην Γενική Γραμματεία Επικοινωνίας και Ενημέρωσης κατά την υποβολή της αίτησης, **Η** Η επιχείρηση κατά την υποβολή της αίτησης έχει υποβάλει σχετική αίτηση εγγραφής για να ενταχθεί στο Μητρώο Επιχειρήσεων Ηλεκτρονικών Μέσων Ενημέρωσης (Μητρώο Online Media) που τηρείται στην Γενική Γραμματεία Επικοινωνίας και Ενημέρωσης κατόπιν έγκρισης της αρμόδιας επιτροπής της ΓΓΕΕ.
11. Δε συντρέχουν για την επιχείρηση λόγοι αποκλεισμού της παραγράφου 1 του άρθρου 40 του Ν. 4488/2017 (Α137/13.09.2017).
12. Σε περίπτωση έγκρισης της αίτησης χρηματοδότησης συμφωνών στη δημοσίευση της επωνυμίας της επιχείρησης, του τίτλου της πράξης και του ποσού της δημόσιας χρηματοδότησης στον κατάλογο δικαιούχων που δημοσιεύεται ηλεκτρονικά ή με άλλο τρόπο (τουλάχιστον στην ιστοσελίδα της ΕΥΔ [www.thessalia-esp.gr](http://www.thessalia-esp.gr) και του ΕΦ).
13. Αποδέχομαι οποιοδήποτε σχετικό έλεγχο για την εξακρίβωση των δηλωθέντων από τις αρμόδιες εθνικές ή κοινοτικές αρχές.
14. Αποδέχομαι τη διασταύρωση των στοιχείων που δηλώνονται στην αίτηση χρηματοδότησης με τα στοιχεία που παρέχονται από το πληροφοριακό σύστημα TAXIS, τη βάση δεδομένων της ΑΑΔΕ και τα συστήματα των ασφαλιστικών οργανισμών.
15. Αποδέχομαι ότι τα μηνύματα που θα αποστέλλονται μέσω ηλεκτρονικού ταχυδρομείου και ειδικότερα της διεύθυνσης email που έχει δηλωθεί στο έντυπο υποβολής προς τον ΕΦΕΠΑΕ και όσα λαμβάνονται από αυτόν επέχουν θέση επίσημων εγγράφων.
16. Αποδέχομαι ότι κατά την υλοποίηση της πράξης, η επικοινωνία με τον ΕΦΕΠΑΕ αναφορικά με την εξέλιξη και ολοκλήρωση της πράξης δύναται να γίνεται ηλεκτρονικά (on screen) μέσω ηλεκτρονικών εντύπων, όπως αυτά θα καθοριστούν από τον ΕΦΕΠΑΕ
17. Αποδέχομαι ότι σε περίπτωση διαπίστωσης ανακριβειών στη δήλωσή μου, μετά την καταβολή της ενίσχυσης θα κληθώ να επιστρέψω έντοκα τη ληφθείσα δημόσια χρηματοδότηση.
18. Είμαι ενημερωμένος και η πρόταση που υποβάλλεται είναι εναρμονισμένη και υπακούει στους περιορισμούς και πληροί όλες τις προϋποθέσεις του Κανονισμού (ΕΕ) 1407/2013 (de minimis).
19. Δεσμεύομαι ότι το συνολικό ποσό της δημόσιας χρηματοδότησης που θα λάβει η επιχείρηση (σε επίπεδο “ενιαίας επιχείρησης” όπως αυτή ορίζεται από την Κοινοτική νομοθεσία και νομολογία) από τη συγκεκριμένη δράση, συναθροιζόμενη με κάθε άλλη ενίσχυση που θα λάβει και σωρεύεται σύμφωνα με τον Κανονισμό (ΕΕ) 1407/2013 (de minimis) όπως κάθε φορά ισχύει, δεν θα ξεπερνάει τα όρια που τίθενται από αυτόν.
20. Δεσμεύομαι ότι το ποσό που θα εισπράξει η επιχείρηση θα το αναλώσει εντός του 2022, για να καλύψει αντίστοιχα με αυτά για τα οποία την λαμβάνει σύμφωνα με την παρούσα Πρόσκληση. Σε περίπτωση που αυτό δεν συμβεί, γνωρίζω ότι η επιχείρηση είναι υποχρεωμένη να επιστρέψει εντόκως το σύνολο του καταβληθέντος ποσού ως αχρεωστήτως καταβληθέν.
21. Ο τραπεζικός επαγγελματικός λογαριασμός στο χρηματοπιστωτικό ίδρυμα ..... με IBAN..... έχει δικαιούχο την επιχείρηση με ΑΦΜ.....για την οποία και προορίζεται η εν λόγω ενίσχυση.
22. Δεν εκκρεμεί σε βάρος της επιχείρησης εντολή ανάκτησης προηγούμενης παράνομης ή ασύμβατης κρατικής ενίσχυσης βάση απόφασης ΕΕ ή ΔΕΕ.

Ημερομηνία:.....2022

Για την επιχείρηση

-Ο-

Νόμιμος Εκπρόσωπος

(Σφραγίδα Επιχείρησης, στοιχεία Νόμιμου Εκπροσώπου, υπογραφή)

- (1) Αναγράφεται από τον ενδιαφερόμενο πολίτη ή Αρχή ή η Υπηρεσία του δημόσιου τομέα, που απευθύνεται η αίτηση.
- (2) Αναγράφεται ολογράφως.
- (3) «Όποιος εν γνώσει του δηλώνει ψευδή γεγονότα ή αρνείται ή αποκρύπτει τα αληθινά με έγγραφη υπεύθυνη δήλωση του άρθρου 8 τιμωρείται με φυλάκιση τουλάχιστον τριών μηνών. Εάν ο υπαίτιος αυτών των πράξεων σκόπευε να προσπορίσει στον εαυτόν του ή σε άλλον περιουσιακό όφελος βλάπτοντας τρίτον ή σκόπευε να βλάψει άλλον, τιμωρείται με κάθειρξη μέχρι 10 ετών.
- (4) Σε περίπτωση ανεπάρκειας χώρου η δήλωση συνεχίζεται στην πίσω όψη της και υπογράφεται από τον δηλούντα ή την δηλούσα.



**Β) ΥΠΟΔΕΙΓΜΑ ΔΗΛΩΣΗΣ ΣΩΦΡΕΥΣΗΣ**

Η Υπεύθυνη Δήλωση του Ν1599/86 πρέπει να είναι θεωρημένη για το γνήσιο της υπογραφής ή ψηφιακής υπογραφής μέσω [www.gov.gr](http://www.gov.gr)



**ΥΠΕΥΘΥΝΗ ΔΗΛΩΣΗ**

(άρθρο 8 Ν.1599/1986)

Η ακρίβεια των στοιχείων που υποβάλλονται με αυτή τη δήλωση μπορεί να ελεγχθεί με βάση το αρχείο άλλων υπηρεσιών (άρθρο 8 παρ. 4 Ν. 1599/1986)

ΠΡΟΣ <sup>(1)</sup> :	<b>ΕΥΔ Ε.Π. ΠΕΡΙΦΕΡΕΙΑΣ ΘΕΣΣΑΛΙΑΣ</b>						
Ο - Η Όνομα:				Επώνυμο:			
Όνομα και Επώνυμο Πατέρα:							
Όνομα και Επώνυμο Μητέρας:							
Ημερομηνία γέννησης <sup>(2)</sup> :							
Τόπος Γέννησης:							
Αριθμός Δελτίου Ταυτότητας:				Τηλ:			
Τόπος Κατοικίας:		Οδός:		Αριθ:		ΤΚ :	
Αρ. Τηλεομοιοτύπου (Fax):				Δ/ση Ηλεκτρ. Ταχυδρομείου <b>(Email):</b>			
Με ατομική μου ευθύνη και γνωρίζοντας τις κυρώσεις <sup>(3)</sup> , που προβλέπονται από τις διατάξεις της παρ. 6 του άρθρου 22 του Ν. 1599/1986, δηλώνω ότι:							
Το ύψος των ενισχύσεων που η αιτούσα, καθώς και οι επιχειρήσεις που λειτουργούν μαζί με αυτήν ως ενιαία <b>επιχείρηση</b> (στην έννοια περιλαμβάνονται οι συνδεδεμένες και οι συνεργαζόμενες με την αιτούσα επιχειρήσεις), έχουν αποκτήσει έννομο δικαίωμα λήψης της ενίσχυσης κατά τα τελευταία τρία οικονομικά έτη (τρέχον οικονομικό έτος και τα δύο προηγούμενα οικονομικά έτη) από την ημερομηνία υποβολής της αίτησης στο πλαίσιο της Πράξης, βάσει καθεστώτος de minimis παρουσιάζονται στον ακόλουθο πίνακα Επιχορηγήσεων de minimis και είναι απολύτως ορθά.							
Σε περίπτωση διαπίστωσης ανακρίβειών στη δήλωσή μου μετά την ένταξη του έργου το επενδυτικό σχέδιο θα απενταχθεί και θα κληθώ να επιστρέψω εντόκως τη ληφθείσα δημόσια χρηματοδότηση.							

**Πίνακας Επιχορηγήσεων που σωρεύουν σε de minimis**

**ΕΝΙΣΧΥΣΕΙΣ de minimis**

**ΓΙΑ ΤΙΣ ΟΠΟΙΕΣ Η ΑΙΤΟΥΣΑ ΕΧΕΙ ΑΠΟΚΤΗΣΕΙ ΕΝΝΟΜΟ ΔΙΚΑΙΩΜΑ ΛΗΨΗΣ**

**Αφορά στην επιχείρηση που υποβάλλει πρόταση (αιτούσα) καθώς και σε αυτές με την οποία η αιτούσα λειτουργεί ως ενιαία επιχείρηση (στην έννοια περιλαμβάνονται οι συνδεδεμένες και συνεργαζόμενες με την αιτούσα επιχειρήσεις).**

Πρόγραμμα/ Μέτρο/ Δράση από το/την οποίο/α η επιχείρηση έχει αποκτήσει έννομο δικαίωμα λήψης της ενίσχυσης (από <b>1/1/ 2019</b> και μετά) και φορέας χορήγησης ενίσχυσης.	Αριθμός Υπουργικής Απόφασης Ένταξης ή αριθμός σύμβασης ή άλλου εγγράφου με το οποίο τεκμηριώνεται η λήψη του έννομου δικαιώματος.	Ημ/νία Υπουργικής Απόφασης Ένταξης ή ημερομηνία λήψης του έννομου δικαιώματος.	Ποσό δημόσιας χρηματοδότησης που αναγράφεται στην Απόφαση Ένταξης.	Ποσό Δημόσιας Χρηματοδότησης που έχει καταβληθεί πραγματικά στην επιχείρηση.	Ημ/νία καταβολής τελευταίας χρηματοδότησης.	Επωνυμία Δικαιούχου της Ενίσχυσης.	ΑΦΜ Δικαιούχου της Ενίσχυσης.

Επισημαίνεται ότι ως ημερομηνία δημόσιας χρηματοδότησης θεωρείται η ημερομηνία έκδοσης της Υπουργικής Απόφασης ένταξης/υπαγωγής και εν γένει παραχώρησης του έννομου δικαιώματος λήψης της ενίσχυσης. Ελέγχεται από την αρμόδια αρχή το σύνολο των ενισχύσεων ήσσονος σημασίας που η επιχείρηση λαμβάνει, τόσο κατά τη διάρκεια του οικείου οικονομικού έτους, όσο και των δύο προηγούμενων οικονομικών ετών προκειμένου να εξακριβωθεί αν η νέα ενίσχυση δεν οδηγεί σε υπέρβαση του ανώτατου ορίου που ισχύει για τις ενισχύσεις ήσσονος σημασίας. Σε κάθε περίπτωση για τον υπολογισμό του ανωτέρω χρονικού διαστήματος λαμβάνονται υπόψη και οι τυχόν τροποποιήσεις των ανωτέρω αποφάσεων.

Ημερομηνία:

.....2022

Για την επιχείρηση

-Ο-

Νόμιμος εκπρόσωπος  
(σφραγίδα επιχείρησης, στοιχεία  
Νόμιμου εκπροσώπου, υπογραφή)

(1) Αναγράφεται από τον ενδιαφερόμενο πολίτη ή Αρχή ή η Υπηρεσία του δημόσιου τομέα, που απευθύνεται η αίτηση.

(2) Αναγράφεται ολογράφως.

(3) «Όποιος εν γνώσει του δηλώνει ψευδή γεγονότα ή αρνείται ή αποκρύπτει τα αληθινά με έγγραφη υπεύθυνη δήλωση του άρθρου 8 τιμωρείται με φυλάκιση τουλάχιστον τριών μηνών. Εάν ο υπαίτιος αυτών των πράξεων σκόπευε να προσπορίσει στον εαυτόν του ή σε άλλον περιουσιακό όφελος βλάπτοντας τρίτον ή σκόπευε να βλάψει άλλον, τιμωρείται με κάθειρξη μέχρι 10 ετών.

**Γ) ΥΠΟΔΕΙΓΜΑ ΚΕΙΜΕΝΟΥ ΥΠΕΥΘΥΝΗΣ ΔΗΛΩΣΗΣ ΓΙΑ ΔΙΑΧΩΡΙΣΜΟ ΕΞΟΔΩΝ και ΕΡΓΑΖΟΜΕΝΩΝ ΣΕ ΕΝΤΟΣ ΚΑΙ ΕΚΤΟΣ ΠΕΡΙΦΕΡΕΙΑΣ ΘΕΣΣΑΛΙΑΣ**

Συμπληρώνεται και υποβάλλεται Υποχρεωτικά επί ποινή αποκλεισμού, ΜΟΝΟ στις περιπτώσεις που η επιχείρηση δραστηριοποιείται τόσο εντός όσο και εκτός της Περιφέρειας Θεσσαλίας. Η Υπεύθυνη Δήλωση του Ν1599/86 πρέπει να είναι θεωρημένη για το γνήσιο της υπογραφής ή ψηφιακής υπογραφής μέσω [www.gov.gr](http://www.gov.gr). Το ύψος του κεφαλαίου κίνησης υπολογίζεται και δηλώνεται Μόνο για τα ποσά Υποκαταστημάτων Θεσσαλίας. Σε κάθε περίπτωση η αναλογία δεν μπορεί να είναι μεγαλύτερη από αυτή που υπαγορεύεται από το πλήθος των εργαζομένων που απασχολούνται αθροιστικά εντός και εκτός Θεσσαλίας, το οποίο θα επιβεβαιώνεται κατά την αξιολόγηση/ έλεγχο.



**ΥΠΕΥΘΥΝΗ ΔΗΛΩΣΗ**

(άρθρο 8 Ν.1599/1986)

Η ακρίβεια των στοιχείων που υποβάλλονται με αυτή τη δήλωση μπορεί να ελεγχθεί με βάση το αρχείο άλλων υπηρεσιών

ΠΡΟΣ <sup>(1)</sup> :	ΕΥΔ Ε.Π. ΠΕΡΙΦΕΡΕΙΑΣ ΘΕΣΣΑΛΙΑΣ						
Ο – Η Όνομα:				Επώνυμο:			
Όνομα και Επώνυμο Πατέρα:							
Όνομα και Επώνυμο Μητέρας:							
Ημερομηνία γέννησης <sup>(2)</sup> :							
Τόπος Γέννησης:							
Αριθμός Δελτίου Ταυτότητας:				Τηλ:			
Τόπος Κατοικίας:			Οδός:			Αριθ:	ΤΚ:
Αρ. Τηλεομοιοτύπου (Fax):			Δ/ση Ηλ. Ταχυδρομείου (Email):				
<p>Με ατομική μου ευθύνη και γνωρίζοντας τις κυρώσεις<sup>(3)</sup>, που προβλέπονται από τις διατάξεις της παρ. 6 του άρθρου 22 του Ν. 1599/1986, ως νόμιμος εκπρόσωπος και εκ μέρους της επιχείρησης:..... με ΑΦΜ:..... δηλώνω ότι:</p> <p>1. Η επιχείρηση που εκπροσωπώ διατηρεί εγκαταστάσεις, τόσο εντός όσο και εκτός της ΘΕΣΣΑΛΙΑΣ.                  Συγκεκριμένα:</p> <ul style="list-style-type: none"> <li>• Στην δ/ση:..... το οποίο είναι..... (κεντρικό, υποκατάστημα, αποθήκη...)</li> <li>• Στην δ/ση:..... το οποίο είναι..... (κεντρικό, υποκατάστημα, αποθήκη...)</li> <li>• Στην δ/ση:..... το οποίο είναι..... (κεντρικό, υποκατάστημα, αποθήκη...)</li> </ul> <p>2. Τα έξοδα που πραγματοποιήθηκαν κατά το έτος 2019 τα οποία συμπεριλαμβάνονται στους κωδικούς του έντυπου Ε3 του έτους φορολογικής χρήσης 2019: 102, 202, 181, 281, 481, 185, 285, 485, για την λειτουργία της/των εγκατάστασης/εγκαταστάσεων που διατηρεί η επιχείρηση εντός της Περιφέρειας ΘΕΣΣΑΛΙΑΣ ανήλθαν στα: .....€.</p> <p>3. Ο αριθμός των συνολικών εργαζομένων που απασχολήθηκαν στην επιχείρηση για το έτος 2019 ανέρχονται σε: .....</p>							

**Ενίσχυση μικρών και πολύ μικρών Επιχειρήσεων που επλήγησαν από τον Covid-19 στη  
ΘΕΣΣΑΛΙΑ – «ΑΝΑΣΑ ΙΙ»**

4. Ο αριθμός των **εργαζομένων** που απασχολήθηκαν στην επιχείρηση, στις εγκαταστάσεις **εντός Περιφέρειας ΘΕΣΣΑΛΙΑΣ** για το έτος 2019 ανέρχονται σε: .....
5. Τα **έξοδα που πραγματοποιήθηκαν κατά το έτος 2020** τα οποία συμπεριλαμβάνονται στους κωδικούς του έντυπου Ε3 του έτους φορολογικής χρήσης 2019: 102, 202, 181, 281, 481, 185, 285, 485, **για την λειτουργία της/των εγκατάστασης/εγκαταστάσεων που διατηρεί η επιχείρηση εντός της Περιφέρειας ΘΕΣΣΑΛΙΑΣ** ανήλθαν στα: .....€.
6. Ο αριθμός των συνολικών **εργαζομένων** που απασχολήθηκαν στην επιχείρηση για το έτος 2020 ανέρχονται σε: .....
7. Ο αριθμός των **εργαζομένων** που απασχολήθηκαν στην επιχείρηση, στις εγκαταστάσεις **εντός Περιφέρειας ΘΕΣΣΑΛΙΑΣ** για το έτος 2020 ανέρχονται σε: .....

Ημερομηνία:     /  
                      /2022

Για την επιχείρηση  
-Ο-  
Νόμιμος Εκπρόσωπος

(Σφραγίδα Επιχείρησης, στοιχεία Νόμιμου Εκπροσώπου, υπογραφή)

(1) Αναγράφεται από τον ενδιαφερόμενο πολίτη ή Αρχή ή η Υπηρεσία του δημόσιου τομέα, που απευθύνεται η αίτηση.

(2) Αναγράφεται ολογράφως.

(3) «Όποιος εν γνώσει του δηλώνει ψευδή γεγονότα ή αρνείται ή αποκρύπτει τα αληθινά με έγγραφη υπεύθυνη δήλωση του άρθρου 8 τιμωρείται με φυλάκιση τουλάχιστον τριών μηνών. Εάν ο υπαίτιος αυτών των πράξεων σκόπευε να προσπορίσει στον εαυτόν του ή σε άλλον περιουσιακό όφελος βλάπτοντας τρίτον ή σκόπευε να βλάψει άλλον, τιμωρείται με κάθειρξη μέχρι 10 ετών.

(4) Σε περίπτωση ανεπάρκειας χώρου η δήλωση συνεχίζεται στην πίσω όψη της και υπογράφεται από τον δηλούντα ή την δηλούσα.

**ΠΑΡΑΡΤΗΜΑ V: ΟΡΙΣΜΟΣ ΜΜΕ ΚΑΙ ΥΠΟΔΕΙΓΜΑ ΔΗΛΩΣΗΣ ΣΧΕΤΙΚΑ ΜΕ ΤΑ ΣΤΟΙΧΕΙΑ ΠΟΥ ΑΦΟΡΟΥΝ ΤΗΝ ΙΔΙΟΤΗΤΑ ΜΜΕ ΜΙΑΣ ΕΠΙΧΕΙΡΗΣΗΣ**

**Άρθρο 1**

**Επιχείρηση**

Επιχείρηση θεωρείται κάθε οντότητα, ανεξάρτητα από τη νομική της μορφή, που ασκεί οικονομική δραστηριότητα. Σε αυτές περιλαμβάνονται ειδικότερα αυταπασχολούμενα άτομα και οικογενειακές επιχειρήσεις που ασκούν βιοτεχνική ή άλλη δραστηριότητα, καθώς και προσωπικές εταιρείες ή ενώσεις προσώπων που ασκούν τακτικά μια οικονομική δραστηριότητα.

**Άρθρο 2**

**Αριθμός απασχολούμενων και οικονομικά όρια προσδιορίζοντα τις κατηγορίες επιχειρήσεων**

1. Η κατηγορία των πολύ μικρών, μικρών και μεσαίων επιχειρήσεων («ΜΜΕ») αποτελείται από επιχειρήσεις που απασχολούν λιγότερους από 250 εργαζομένους και των οποίων ο ετήσιος κύκλος εργασιών δεν υπερβαίνει τα 50 εκατ. ευρώ και/ή το σύνολο του ετήσιου ισολογισμού δεν υπερβαίνει τα 43 εκατ. ευρώ.

2. Στην κατηγορία των ΜΜΕ, ως μικρή επιχείρηση ορίζεται η επιχείρηση η οποία απασχολεί λιγότερους από 50 εργαζομένους και της οποίας ο ετήσιος κύκλος εργασιών και/ή το σύνολο του ετήσιου ισολογισμού δεν υπερβαίνει τα 10 εκατ. ευρώ.

3. Στην κατηγορία των ΜΜΕ, ως πολύ μικρή επιχείρηση ορίζεται η επιχείρηση η οποία απασχολεί λιγότερους από 10 εργαζομένους και της οποίας ο ετήσιος κύκλος εργασιών και/ή το σύνολο του ετήσιου ισολογισμού δεν υπερβαίνει τα 2 εκατ. ευρώ.

**Άρθρο 3**

**Τύποι επιχειρήσεων που λαμβάνονται υπόψη για τον υπολογισμό του αριθμού απασχολούμενων και των χρηματικών ποσών**

1. «Ανεξάρτητη επιχείρηση» είναι κάθε επιχείρηση που δεν χαρακτηρίζεται ως συνεργαζόμενη επιχείρηση κατά την έννοια της παραγράφου 2 ή ως συνδεδεμένη επιχείρηση κατά την έννοια της παραγράφου 3.

2. «Συνεργαζόμενες επιχειρήσεις» είναι όλες οι επιχειρήσεις που δεν χαρακτηρίζονται ως συνδεδεμένες κατά την έννοια της παραγράφου 3 και μεταξύ των οποίων υπάρχει η ακόλουθη σχέση: μια επιχείρηση (ανάντη επιχείρηση) κατέχει, μόνη ή από κοινού με μία ή περισσότερες συνδεδεμένες επιχειρήσεις κατά την έννοια της παραγράφου 3, το 25 % ή περισσότερο του κεφαλαίου ή των δικαιωμάτων ψήφου μιας άλλης επιχείρησης (κατάντη επιχείρησης). Ωστόσο, μια επιχείρηση μπορεί να χαρακτηριστεί ως ανεξάρτητη, μη έχουσα δηλαδή συνεργαζόμενες επιχειρήσεις, ακόμη και εάν το όριο του 25 % καλύπτεται ή υπερκαλύπτεται, εφόσον το ποσοστό αυτό ελέγχεται από τις ακόλουθες κατηγορίες επενδυτών και υπό την προϋπόθεση ότι αυτοί δεν είναι, μεμονωμένα ή από κοινού, συνδεδεμένοι κατά την έννοια της παραγράφου 3 με την εν λόγω επιχείρηση:

α) δημόσιες εταιρείες συμμετοχών, εταιρείες επιχειρηματικού κεφαλαίου, φυσικά πρόσωπα ή ομάδες φυσικών προσώπων που ασκούν συστηματικά δραστηριότητες σε επενδύσεις επιχειρηματικού κεφαλαίου και επενδύουν ίδια κεφάλαια σε μη εισηγμένες στο χρηματιστήριο επιχειρήσεις (business angels), εφόσον το σύνολο της επένδυσης αυτής σε μία επιχείρηση δεν υπερβαίνει τα 1 250 000 ευρώ·

β) πανεπιστήμια ή ερευνητικά κέντρα μη κερδοσκοπικού σκοπού·

γ) θεσμικοί επενδυτές, συμπεριλαμβανομένων των ταμείων περιφερειακής ανάπτυξης·

δ) αυτόνομες τοπικές αρχές με ετήσιο προϋπολογισμό μικρότερο από 10 εκατ. ευρώ και με λιγότερους από 5 000 κατοίκους.

3.«Συνδεδεμένες επιχειρήσεις» είναι οι επιχειρήσεις που διατηρούν μεταξύ τους μία από τις ακόλουθες σχέσεις:

α) μια επιχείρηση κατέχει την πλειοψηφία των δικαιωμάτων ψήφου των μετόχων ή των εταίρων άλλης επιχείρησης

- β) μια επιχείρηση έχει το δικαίωμα να διορίζει ή να παύει την πλειοψηφία των μελών του διοικητικού, διαχειριστικού ή εποπτικού οργάνου άλλης επιχείρησης· 26.6.2014 L 187/70 Επίσημη Εφημερίδα της Ευρωπαϊκής Ένωσης EL
- γ) μια επιχείρηση έχει το δικαίωμα να ασκεί κυριαρχική επιρροή σε άλλη επιχείρηση βάσει σύμβασης που έχει συνάψει με αυτήν ή δυνάμει ρήτρας του καταστατικού της τελευταίας·
- δ) μια επιχείρηση που είναι μέτοχος ή εταίρος άλλης επιχείρησης ελέγχει μόνη της, βάσει συμφωνίας που έχει συνάψει με άλλους μετόχους ή εταίρους της εν λόγω επιχείρησης, την πλειοψηφία των δικαιωμάτων ψήφου των μετόχων ή των εταίρων αυτής της επιχείρησης. Τεκμαίρεται ότι δεν υπάρχει κυριαρχική επιρροή, εφόσον οι επενδυτές που αναφέρονται στην παράγραφο 2 δεύτερο εδάφιο δεν υπεισέρχονται άμεσα ή έμμεσα στη διαχείριση της εξεταζόμενης επιχείρησης, με την επιφύλαξη των δικαιωμάτων που έχουν με την ιδιότητά τους ως μετόχων ή εταίρων. Συνδεδεμένες θεωρούνται επίσης οι επιχειρήσεις που διατηρούν μια από τις σχέσεις που αναφέρονται στο πρώτο εδάφιο μέσω μιας ή περισσότερων άλλων επιχειρήσεων ή μέσω οποιουδήποτε από τους επενδυτές που αναφέρονται στην παράγραφο 2.

Οι επιχειρήσεις που διατηρούν μια από τις εν λόγω σχέσεις μέσω φυσικού προσώπου ή ομάδας φυσικών προσώπων που ενεργούν από κοινού θεωρούνται επίσης συνδεδεμένες επιχειρήσεις, εφόσον ασκούν το σύνολο ή τμήμα των δραστηριοτήτων τους στην ίδια αγορά ή σε όμορες αγορές. Ως «όμορη αγορά» νοείται η αγορά προϊόντος ή υπηρεσίας που βρίσκεται αμέσως ανάντη ή κατόντη της σχετικής αγοράς.

4. Εκτός από τις περιπτώσεις που ορίζονται στην παράγραφο 2 δεύτερο εδάφιο, μια επιχείρηση δεν μπορεί να θεωρηθεί ΜΜΕ εάν το 25 % ή περισσότερο του κεφαλαίου της ή των δικαιωμάτων ψήφου της ελέγχεται, άμεσα ή έμμεσα, από έναν ή περισσότερους δημόσιους φορείς, μεμονωμένα ή από κοινού.

5. Μια επιχείρηση μπορεί να υποβάλει δήλωση σχετικά με την ιδιότητά της ως ανεξάρτητης, συνεργαζόμενης ή συνδεδεμένης επιχείρησης, καθώς και σχετικά με τα στοιχεία που αφορούν τα αριθμητικά όρια που αναφέρονται στο άρθρο 2. Η δήλωση αυτή μπορεί να υποβληθεί ακόμη και εάν η διασπορά κεφαλαίου δεν επιτρέπει να καθοριστεί επακριβώς ποιος το κατέχει, οπότε η επιχείρηση δηλώνει υπεύθυνα ότι μπορεί εύλογα να υποθέσει ότι δεν ανήκει, κατά ποσοστό 25 % ή περισσότερο, σε μια επιχείρηση ή, από κοινού, σε περισσότερες επιχειρήσεις που είναι συνδεδεμένες μεταξύ τους. Οι δηλώσεις αυτές πραγματοποιούνται με την επιφύλαξη των ελέγχων και εξακριβώσεων που προβλέπονται από τις εθνικές ή ενωσιακές διατάξεις.

#### **Άρθρο 4**

##### **Στοιχεία για τον υπολογισμό του αριθμού απασχολούμενων και των χρηματικών ποσών και περίοδος αναφοράς**

1. Τα στοιχεία που χρησιμοποιούνται για τον υπολογισμό του αριθμού απασχολούμενων και των χρηματικών ποσών είναι εκείνα που αφορούν την τελευταία κλεισμένη διαχειριστική χρήση και υπολογίζονται σε ετήσια βάση. Λαμβάνονται υπόψη κατά την ημερομηνία κλεισίματος των λογαριασμών. Το ύψος του κύκλου εργασιών υπολογίζεται χωρίς τον φόρο προστιθέμενης αξίας (ΦΠΑ) και χωρίς άλλους έμμεσους φόρους.

2. Όταν, κατά την ημερομηνία κλεισίματος των λογαριασμών και σε ετήσια βάση, μια επιχείρηση βρίσκεται πάνω ή κάτω από τα όρια τα σχετικά με τον αριθμό απασχολούμενων ή τα χρηματικά όρια που αναφέρονται στο άρθρο 2, η κατάσταση αυτή έχει ως αποτέλεσμα την απόκτηση ή την απώλεια της ιδιότητας της μεσαίας, μικρής ή πολύ μικρής επιχείρησης μόνον εάν η υπέρβαση των εν λόγω ορίων επαναληφθεί επί δύο διαδοχικά οικονομικά έτη.

3. Στην περίπτωση νεοσύστατων επιχειρήσεων, οι λογαριασμοί των οποίων δεν έχουν κλείσει ακόμη, τα στοιχεία που λαμβάνονται υπόψη πρέπει να προκύπτουν από καλόπιστες εκτιμήσεις που πραγματοποιούνται κατά τη διάρκεια του οικονομικού έτους.

#### **Άρθρο 5**

##### **Ο αριθμός απασχολούμενων**

Ο αριθμός απασχολούμενων ατόμων αντιστοιχεί στον αριθμό ετήσιων μονάδων εργασίας (EME), δηλαδή στον αριθμό εργαζομένων πλήρους απασχόλησης που εργάστηκαν στην εξεταζόμενη

επιχείρηση ή για λογαριασμό αυτής επί ολόκληρο το υπόψη έτος. Τα άτομα που δεν εργάστηκαν ολόκληρο το έτος, οι εργαζόμενοι μερικής απασχόλησης, ανεξάρτητα από τη διάρκεια, και οι εργαζόμενοι σε εποχική βάση αντιστοιχούν σε κλάσματα των ΕΜΕ. Στον αριθμό απασχολούμενων περιλαμβάνονται:

- 1) οι μισθωτοί
- 2) τα άτομα που εργάζονται για την επιχείρηση, έχουν σχέση εξάρτησης προς αυτήν και εξομοιώνονται με μισθωτούς με βάση το εθνικό δίκαιο 26.6.2014 L 187/71 Επίσημη Εφημερίδα της Ευρωπαϊκής Ένωσης
- 3) οι ιδιοκτήτες επιχειρηματίες
- 4) οι εταίροι που ασκούν τακτική δραστηριότητα εντός της επιχείρησης και προσπορίζονται οικονομικά οφέλη από την επιχείρηση.

Οι μαθητευόμενοι ή οι σπουδαστές που βρίσκονται σε επαγγελματική κατάρτιση στο πλαίσιο σύμβασης μαθητείας ή επαγγελματικής κατάρτισης δεν συνυπολογίζονται στον αριθμό απασχολούμενων. Η διάρκεια των αδειών μητρότητας ή των γονικών αδειών δεν συνυπολογίζεται.

#### **Άρθρο 6**

##### **Καθορισμός των στοιχείων της επιχείρησης**

1. Στην περίπτωση ανεξάρτητης επιχείρησης, ο καθορισμός των στοιχείων, συμπεριλαμβανομένου του αριθμού απασχολούμενων, πραγματοποιείται αποκλειστικά με βάση τους λογαριασμούς αυτής της επιχείρησης.

2. Στην περίπτωση επιχείρησης που συνεργάζεται ή συνδέεται με άλλες επιχειρήσεις, ο καθορισμός των στοιχείων, συμπεριλαμβανομένου του αριθμού απασχολούμενων, γίνεται με βάση τους λογαριασμούς και τα λοιπά στοιχεία της επιχείρησης, ή — εφόσον υπάρχουν— τους ενοποιημένους λογαριασμούς της επιχείρησης ή τους ενοποιημένους λογαριασμούς στους οποίους περιλαμβάνεται και η εξεταζόμενη επιχείρηση βάσει ενοποίησης. Στα στοιχεία που αναφέρονται στο πρώτο εδάφιο προστίθενται τα στοιχεία των επιχειρήσεων που ενδεχομένως συνεργάζονται με την εξεταζόμενη επιχείρηση, οι οποίες βρίσκονται αμέσως ανάντη ή κατάντη της εν λόγω επιχείρησης. Τα στοιχεία συγκεντρώνονται κατ' αναλογία προς το ποσοστό συμμετοχής στο κεφάλαιο ή στα δικαιώματα ψήφου (το υψηλότερο από τα δύο αυτά ποσοστά). Σε περίπτωση διασταυρωμένης συμμετοχής, λαμβάνεται υπόψη το υψηλότερο των ποσοστών αυτών. Στα στοιχεία που αναφέρονται στο πρώτο και το δεύτερο εδάφιο προστίθεται το 100 % των στοιχείων των επιχειρήσεων που ενδεχομένως συνδέονται άμεσα ή έμμεσα με την εξεταζόμενη επιχείρηση και τα οποία δεν περιλαμβάνονται ήδη στους λογαριασμούς βάσει ενοποίησης.

3. Για την εφαρμογή της παραγράφου 2, τα στοιχεία των επιχειρήσεων που συνεργάζονται με την εξεταζόμενη επιχείρηση προκύπτουν από τους λογαριασμούς και τα λοιπά στοιχεία τους, ενοποιημένα εφόσον υπάρχουν. Σε αυτά προστίθεται το 100 % των στοιχείων των επιχειρήσεων που συνδέονται με αυτές τις συνεργαζόμενες επιχειρήσεις, εκτός εάν τα στοιχεία τους περιλαμβάνονται ήδη βάσει ενοποίησης. Για την εφαρμογή επίσης της παραγράφου 2, τα στοιχεία των επιχειρήσεων που συνδέονται με την εξεταζόμενη επιχείρηση προκύπτουν από τους λογαριασμούς και τα λοιπά στοιχεία τους, ενοποιημένα εφόσον υπάρχουν. Στα στοιχεία αυτά προστίθενται κατ' αναλογία τα στοιχεία των επιχειρήσεων που ενδεχομένως συνεργάζονται με τις συνδεδεμένες αυτές επιχειρήσεις, οι οποίες βρίσκονται αμέσως ανάντη ή κατάντη αυτών, εάν δεν περιλαμβάνονται ήδη στους ενοποιημένους λογαριασμούς σε αναλογία τουλάχιστον ισοδύναμη με το ποσοστό που ορίζεται στην παράγραφο 2 δεύτερο εδάφιο.

4. Όταν ο αριθμός απασχολούμενων δεδομένης επιχείρησης δεν προκύπτει από τους ενοποιημένους λογαριασμούς, υπολογίζεται συγκεντρώνοντας κατ' αναλογία τα στοιχεία από τις επιχειρήσεις που συνεργάζονται με την εν λόγω επιχείρηση, και προσθέτοντας τα στοιχεία από τις επιχειρήσεις που συνδέονται μαζί της. 26.6.2014 L 187/72 Επίσημη Εφημερίδα της Ευρωπαϊκής Ένωσης EL



ΥΠΟΔΕΙΓΜΑ ΔΗΛΩΣΗΣ  
ΣΤΟΙΧΕΙΑ ΣΧΕΤΙΚΑ ΜΕ ΤΗΝ ΙΔΙΟΤΗΤΑ ΜΜΕ

**Ακριβή στοιχεία της επιχείρησης**

Επωνυμία:.....

Διεύθυνση έδρας: .....

ΑΦΜ: .....

Όνοματεπώνυμο και τίτλος του ή των κύριων διευθυντικών στελεχών (Πρόεδρος, Γενικός Διευθυντής ή αντίστοιχη θέση):

.....

**Τύπος της επιχείρησης (βλέπε επεξηγητικό σημείωμα)**

Σημειώστε με ένα σταυρό την περίπτωση ή τις περιπτώσεις στις οποίες υπάγεται η αιτούσα επιχείρηση:

**Ανεξάρτητη επιχείρηση:** Τα στοιχεία που αναγράφονται παρακάτω προκύπτουν από τους λογαριασμούς της επιχείρησης και μόνον. Να συμπληρωθεί η δήλωση χωρίς παραρτήματα.

**Συνεργαζόμενη επιχείρηση:** Να συμπληρωθεί και να επισυναφθεί το παράρτημα Α (και τα τυχόν συμπληρωματικά δελτία). Στη συνέχεια να συμπληρωθεί η δήλωση και το αποτέλεσμα των υπολογισμών να μεταφερθεί στον πίνακα που παρατίθεται παρακάτω.

**Συνδεδεμένη επιχείρηση:** Να συμπληρωθεί και να επισυναφθεί το παράρτημα Β (και τα τυχόν συμπληρωματικά δελτία). Στη συνέχεια να συμπληρωθεί η δήλωση και το αποτέλεσμα των υπολογισμών να μεταφερθεί στον πίνακα που παρατίθεται παρακάτω

**Στοιχεία για τον προσδιορισμό της κατηγορίας επιχείρησης**

Τα στοιχεία υπολογίζονται σύμφωνα με Παράρτημα Ι του ΕΚ 800/2008 σχετικά με τον ορισμό των ΜΜΕ.

Περίοδος αναφοράς (\*): **2020**

Αριθμός απασχολούμενων (ΕΜΕ)	Κύκλος εργασιών (**)	Σύνολο ισολογισμού (**)

(\*) Όλα τα στοιχεία πρέπει να αφορούν την τελευταία κλεισμένη διαχειριστική χρήση και να υπολογίζονται σε ετήσια βάση. Στην περίπτωση νεοσύστατων επιχειρήσεων, τα στοιχεία που λαμβάνονται υπόψη πρέπει να προκύπτουν από αξιόπιστες εκτιμήσεις που πραγματοποιούνται κατά τη διάρκεια του οικονομικού έτους.

(\*\*) σε χιλιάδες ευρώ.

**Προσοχή:** Σε σχέση με την προηγούμενη διαχειριστική χρήση, υπάρχει μεταβολή των στοιχείων η οποία ενδέχεται να επιφέρει αλλαγή της κατηγορίας της αιτούσας επιχείρησης (πολύ μικρή, μικρή, μεσαία ή μεγάλη επιχείρηση);

Όχι

Ναι

[να επισυναφθεί δήλωση σχετικά και με την προηγούμενη διαχειριστική χρήση <sup>(1)</sup>]

**Υπογραφή**

Όνομα και ιδιότητα του προσυπογράφοντος, που είναι εξουσιοδοτημένος να εκπροσωπεί την επιχείρηση:

.....

Δηλώνω υπεύθυνα ότι τα στοιχεία της παρούσης δήλωσης καθώς και των ενδεχόμενων παρατημάτων της είναι ακριβή.

.....(τόπος), ..... (ημερομηνία)

Υπογραφή:

(1) Άρθρο 4, παράγραφος 2 του Παραρτήματος Ι του ΕΚ 800/2008.

## ΠΑΡΑΡΤΗΜΑ ΤΗΣ ΔΗΛΩΣΗΣ

### ΥΠΟΛΟΓΙΣΜΟΣ ΓΙΑ ΣΥΝΕΡΓΑΖΟΜΕΝΗ ή ΣΥΝΔΕΔΕΜΕΝΗ ΕΠΙΧΕΙΡΗΣΗ

#### Επισυναπτόμενα παραρτήματα

Παράρτημα Α εάν η επιχείρηση έχει τουλάχιστον μία συνεργαζόμενη επιχείρηση (και ενδεχόμενα συμπληρωματικά δελτία)

Παράρτημα Β εάν η επιχείρηση έχει τουλάχιστον μία συνδεδεμένη επιχείρηση (και ενδεχόμενα συμπληρωματικά δελτία)

**Υπολογισμός των στοιχείων για συνεργαζόμενη ή συνδεδεμένη επιχείρηση <sup>(1)</sup> (βλέπε επεξηγηματικό σημείωμα)**

Περίοδος αναφοράς <sup>(2)</sup>: **2020**

	Αριθμός απασχολουμένων (ΕΜΕ)	Κύκλος εργασιών (*)	Σύνολο ισολογισμού (*)
1. Στοιχεία <sup>(2)</sup> της αιτούσας επιχείρησης ή των ενοποιημένων λογαριασμών (μεταφορά από τον πίνακα Β(1) του παραρτήματος Β <sup>(3)</sup> )			
2. Κατ' αναλογία συγκεντρωτικά στοιχεία <sup>(2)</sup> όλων των (ενδεχομένων) συνεργαζόμενων επιχειρήσεων (μεταφορά από τον πίνακα Α του παραρτήματος Α)			
3. Άθροισμα στοιχείων <sup>(2)</sup> όλων των (ενδεχομένων) συνδεδεμένων επιχειρήσεων που δεν περιλαμβάνονται βάσει ενοποίησης στη γραμμή [μεταφορά από τον πίνακα Β(2) του παραρτήματος Β]			
Σύνολο <sup>(4)</sup>			

(\*) σε χιλιάδες ευρώ.

<sup>(1)</sup> Άρθρο 6, παράγραφοι 2 και 3 του Παραρτήματος Ι του ΕΚ 800/2008.

<sup>(2)</sup> Όλα τα στοιχεία πρέπει να αφορούν την τελευταία κλεισμένη διαχειριστική χρήση και να υπολογίζονται σε ετήσια βάση. Στην περίπτωση νεοσύστατων επιχειρήσεων, τα στοιχεία που

λαμβάνονται υπόψη πρέπει να προκύπτουν από αξιόπιστες εκτιμήσεις που πραγματοποιούνται κατά τη διάρκεια του οικονομικού έτους (άρθρο 4).

(<sup>3</sup>) Τα στοιχεία της επιχείρησης, συμπεριλαμβανομένου του αριθμού των εργαζομένων, υπολογίζονται με βάση τους λογαριασμούς και άλλα στοιχεία της επιχείρησης, ή – εφόσον υπάρχουν – τους ενοποιημένους λογαριασμούς της επιχείρησης ή τους ενοποιημένους λογαριασμούς στους οποίους περιλαμβάνεται η επιχείρηση βάσει ενοποίησης.

(<sup>4</sup>) Τα αποτελέσματα της γραμμής «Σύνολο» πρέπει να μεταφέρονται στον πίνακα της δήλωσης σχετικά με τα «**Στοιχεία για τον προσδιορισμό της κατηγορίας της επιχείρησης**».

## ΠΑΡΑΡΤΗΜΑ Α

### Συνεργαζόμενη επιχείρηση

Για κάθε επιχείρηση για την οποία συμπληρώνεται «δελτίο εταιρικής σχέσης» [ένα δελτίο για κάθε επιχείρηση συνεργαζόμενη με την αιτούσα επιχείρηση και για τις συνεργαζόμενες επιχειρήσεις των ενδεχόμενων συνδεδεμένων επιχειρήσεων, των οποίων τα στοιχεία δεν περιλαμβάνονται ακόμη στους ενοποιημένους λογαριασμούς (<sup>1</sup>)], τα στοιχεία του σχετικού «πίνακα εταιρικής σχέσης» πρέπει να μεταφέρονται στον ακόλουθο συγκεφαλαιωτικό πίνακα:

#### Πίνακας Α

Συνεργαζόμενη επιχείρηση (επωνυμία/ ακριβή στοιχεία)	Αριθμός απασχολούμενων(Ε ΜΕ)	Κύκλος εργασιών(*)	Σύνολο ισολογισμού(* )
1.			
2.			
3.			
4.			
5.			
6.			
7.			
<b>Σύνολο</b>			

(\*) σε χιλιάδες ευρώ.

(<sup>1</sup>) Ακόμη και εάν τα στοιχεία σχετικά με μία επιχείρηση περιλαμβάνονται στους ενοποιημένους λογαριασμούς σε ποσοστό χαμηλότερο από εκείνο που ορίζεται στο άρθρο 6 παράγραφος 2, πρέπει παρόλα αυτά να εφαρμόζεται το ποσοστό που ορίζεται στο εν λόγω άρθρο (ορισμός, άρθρο 6 παράγραφος 3 εδάφιο 2).

**Σημείωση:** Τα στοιχεία αυτά είναι το αποτέλεσμα υπολογισμού κατ' αναλογία που πραγματοποιείται στο «δελτίο εταιρικής σχέσης» που συμπληρώνεται για κάθε άμεσα ή έμμεσα συνεργαζόμενη επιχείρηση.

Τα στοιχεία της γραμμής «**Σύνολο**» του παραπάνω πίνακα πρέπει να μεταφέρονται στη γραμμή 2 (σχετικά με τις συνεργαζόμενες επιχειρήσεις) του πίνακα του παραρτήματος της δήλωσης.

### ΔΕΛΤΙΟ ΕΤΑΙΡΙΚΗΣ ΣΧΕΣΗΣ

#### 1. Ακριβή στοιχεία της συνεργαζόμενης επιχείρησης

Επωνυμία ή εταιρική επωνυμία: .....

Διεύθυνση της εταιρικής έδρας: .....

Αριθμός μητρώου ή ΦΠΑ <sup>(1)</sup>: .....

Όνοματεπώνυμο και τίτλος του ή των κύριων διευθυντικών στελεχών <sup>(2)</sup>: .....

#### 2. Ακαθάριστα στοιχεία της εν λόγω συνεργαζόμενης επιχείρησης

Περίοδος αναφοράς:			
	Αριθμός απασχολούμενων(ΕΜΕ)	Κύκλος εργασιών (*)	Σύνολο ισολογισμού (*)
Ακαθάριστα στοιχεία			

(\*) σε χιλιάδες ευρώ.

**Σημείωση:** Αυτά τα ακαθάριστα στοιχεία προκύπτουν από τους λογαριασμούς και άλλα στοιχεία της συνεργαζόμενης επιχείρησης, ή, εφόσον υπάρχουν, από τους ενοποιημένους λογαριασμούς, στα οποία προστίθεται το 100% των στοιχείων των συνδεδεμένων με αυτήν επιχειρήσεων, εκτός εάν τα δεδομένα των συνδεδεμένων επιχειρήσεων περιλαμβάνονται ήδη βάσει ενοποίησης στα λογιστικά στοιχεία της συνεργαζόμενης επιχείρησης <sup>(3)</sup>. Εάν χρειάζεται, πρέπει να προστίθενται τα δελτία σύνδεσης για τις επιχειρήσεις που δεν περιλαμβάνονται βάσει ενοποίησης.

#### 3. Υπολογισμός κατ' αναλογία

α) Ακριβής αναφορά του ποσοστού συμμετοχής <sup>(4)</sup> που κατέχει η επιχείρηση που συμπληρώνει τη δήλωση (ή από τη συνδεδεμένη επιχείρηση μέσω της οποίας δημιουργείται η σχέση με τη συνεργαζόμενη επιχείρηση), στη συνεργαζόμενη επιχείρηση που αποτελεί το αντικείμενο του παρόντος δελτίου:

.....  
.....  
.....

Αναφορά και του ποσοστού συμμετοχής <sup>(4)</sup> που κατέχει η συνεργαζόμενη επιχείρηση που αποτελεί το αντικείμενο του παρόντος δελτίου στην επιχείρηση που καταρτίζει η δήλωση (ή στη συνδεδεμένη επιχείρηση):

.....  
.....  
.....

β) Πρέπει να επιλεγεί το υψηλότερο ποσοστό από τα δύο προηγούμενα ποσοστά και να συμπεριληφθεί στα ακαθάριστα στοιχεία που αναφέρονται στο προηγούμενο πλαίσιο. Τα αποτελέσματα του κατ' αναλογία υπολογισμού θα μεταφέρονται στον παρακάτω πίνακα:

**«Πίνακας εταιρικής σχέσης»**

Ποσοστό: ...	Αριθμός απασχολούμενων (ΕΜΕ)	Κύκλος εργασιών (*)	Σύνολο ισολογισμού (*)
Αποτελέσματα κατ' αναλογία			

(\*) σε χιλιάδες ευρώ.

Τα στοιχεία αυτά πρέπει να μεταφέρονται στον πίνακα Α του παραρτήματος Α.

(<sup>1</sup>) Να προσδιοριστεί από τα κράτη μέλη σύμφωνα με τις ανάγκες τους.

(<sup>2</sup>) Πρόεδρος («Chief executive»), Γενικός Διευθυντής ή αντίστοιχη θέση.

(<sup>3</sup>) Ορισμός, άρθρο 6 παράγραφος 3 εδάφιο 1.

(<sup>4</sup>) Όσον αφορά τη συμμετοχή στο κεφάλαιο ή στα δικαιώματα ψήφου, λαμβάνεται υπόψη το υψηλότερο ποσοστό. Στο ποσοστό αυτό πρέπει να προστεθεί το ποσοστό συμμετοχής στην ίδια επιχείρηση που ανήκει σε συνδεδεμένες επιχειρήσεις (ορισμός, άρθρο 3 παράγραφος 2 εδάφιο 1).

## ΠΑΡΑΡΤΗΜΑ Β

### Συνδεδεμένες επιχειρήσεις

#### Α. Προσδιορισμός της περίπτωσης στην οποία υπάγεται η αιτούσα επιχείρηση

**Περίπτωση 1:** Η αιτούσα επιχείρηση καταρτίζει ενοποιημένους λογαριασμούς ή περιλαμβάνεται βάσει ενοποίησης στους ενοποιημένους λογαριασμούς άλλης συνδεδεμένης επιχείρησης [πίνακας Β(1)].

**Περίπτωση 2:** Η αιτούσα επιχείρηση ή μία ή περισσότερες επιχειρήσεις δεν καταρτίζουν ενοποιημένους λογαριασμούς ή δεν περιλαμβάνονται βάσει ενοποίησης [πίνακας Β(2)].

**Σημαντική σημείωση:** Τα στοιχεία των επιχειρήσεων που είναι συνδεδεμένες με την αιτούσα επιχείρηση προκύπτουν από τους λογαριασμούς τους και άλλα στοιχεία, ή, εφόσον υπάρχουν, από τους ενοποιημένους λογαριασμούς. Στα στοιχεία αυτά συγκεντρώνονται κατ' αναλογία τα στοιχεία των ενδεχόμενων συνεργαζόμενων επιχειρήσεων με τις εν λόγω συνδεδεμένες επιχειρήσεις, που βρίσκονται ακριβώς ανάντη ή κατόντη της αιτούσας επιχείρησης, εφόσον δεν περιλαμβάνονται ήδη βάσει ενοποίησης (<sup>1</sup>).

#### Β. Μέθοδοι υπολογισμού ανάλογα με την περίπτωση

**Περίπτωση 1:** Ως βάση υπολογισμού χρησιμοποιούνται οι ενοποιημένοι λογαριασμοί. Να συμπληρωθεί ο παρακάτω πίνακας Β(1)

##### Πίνακας Β (1)

	Αριθμός απασχολούμενων (ΕΜΕ) (*)	Κύκλος εργασιών (**)	Σύνολο ισολογισμού (**)
Σύνολο			

(\*) Όταν στους ενοποιημένους λογαριασμούς δεν φαίνεται ο αριθμός εργαζομένων, ο αριθμός τους υπολογίζεται με την άθροιση του αριθμού εργαζομένων όλων των επιχειρήσεων με τις οποίες συνδέεται η αιτούσα επιχείρηση.

(\*\*) σε χιλιάδες ευρώ.

Τα στοιχεία της γραμμής «Σύνολο» του παραπάνω πίνακα πρέπει να μεταφέρονται στη γραμμή 1 του πίνακα του παραρτήματος της δήλωσης.

Προσδιορισμός των επιχειρήσεων που περιλαμβάνονται βάσει ενοποίησης

Συνεργαζόμενη επιχείρηση (επωνυμία/ ακριβή στοιχεία	Διεύθυνση της εταιρικής έδρας	Αριθμόςμητρώου ή ΦΠΑ (* )	Όνοματεπώνυμο και τίτλος του ή των βασικών διευθυνόντων (**)
A.			
B.			
Γ.			
Δ.			
Ε.			

(\* ) Να προσδιοριστεί από τα κράτη μέλη σύμφωνα με τις ανάγκες τους.

(\*\*) Πρόεδρος (Chief executive), Γενικός Διευθυντής ή αντίστοιχη θέση.

**Σημαντική σημείωση:** Οι συνεργαζόμενες επιχειρήσεις μιας παρόμοιας συνδεδεμένης επιχείρησης, που δεν περιλαμβάνονται ήδη βάσει ενοποίησης, πρέπει να αντιμετωπίζονται ως άμεσοι εταίροι της αιτούσας επιχείρησης. Τα στοιχεία τους και ένα «δελτίο εταιρικής σχέσης» πρέπει συνεπώς να προστίθενται στο παράρτημα Α.

**Περίπτωση 2:** Για κάθε συνδεδεμένη επιχείρηση (συμπεριλαμβανομένων των σχέσεων μέσω άλλων συνδεδεμένων επιχειρήσεων), πρέπει να συμπληρώνεται ένα «δελτίο σύνδεσης» και να γίνεται απλή άθροιση των λογαριασμών όλων των συνδεδεμένων επιχειρήσεων συμπληρώνοντας τον πίνακα Β(2) παρακάτω.

(<sup>1</sup>) Ορισμός, άρθρο 6 παράγραφος 2 εδάφιο 2.

#### **Πίνακας Β (2)**

Επιχείρηση αριθ.:	Αριθμός απασχολουμένων (ΕΜΕ)	Κύκλος εργασιών (**)	Σύνολο ισολογισμού (**)
1. (*)			
2. (*)			
3. (*)			
4. (*)			
Σύνολο			

(\*) να προστίθεται ένα «δελτίο σύνδεσης» ανά επιχείρηση.

(\*\*) σε χιλιάδες ευρώ.

Τα στοιχεία της γραμμής «Σύνολο» του παραπάνω πίνακα πρέπει να μεταφέρονται στη γραμμή 3 (σχετικά με τις συνδεδεμένες επιχειρήσεις) του πίνακα του παραρτήματος της δήλωσης.

### ΔΕΛΤΙΟ ΣΥΝΔΕΣΗΣ

(μόνο για τη συνδεδεμένη επιχείρηση που δεν περιλαμβάνεται βάσει ενοποίησης στον πίνακα Β)

#### 1. Ακριβή στοιχεία της επιχείρησης

Επωνυμία ή εταιρική επωνυμία: .....

Διεύθυνση της εταιρικής έδρας : .....

Αριθ. μητρώου ή ΦΠΑ (1) : .....

Όνοματεπώνυμο και τίτλος του ή των κύριων διευθυντικών στελεχών (2): .....

#### 2. Στοιχεία της εν λόγω επιχείρησης

Περίοδος αναφοράς:			
	Αριθμός απασχολουμένων(ΕΜΕ)	Κύκλος εργασιών (*)	Σύνολο ισολογισμού (*)
Σύνολο			

(\*) σε χιλιάδες ευρώ.

(1) Να προσδιοριστεί από τα κράτη μέλη σύμφωνα με τις ανάγκες τους.

(2) Πρόεδρος («Chief executive»), Γενικός Διευθυντής ή αντίστοιχη θέση.

(3) Ακόμη και εάν τα στοιχεία σχετικά με μία επιχείρηση περιλαμβάνονται στους ενοποιημένους λογαριασμούς σε ποσοστό χαμηλότερο από εκείνο που ορίζεται στο άρθρο 6 παράγραφος 2, πρέπει παρόλα αυτά να εφαρμόζεται το ποσοστό που ορίζεται στο εν λόγω άρθρο (ορισμός, άρθρο 6 παράγραφος 3 εδάφιο 2).

Τα στοιχεία αυτά πρέπει να μεταφέρονται στον πίνακα Β(2) του παραρτ. Β.

**Σημαντική σημείωση:** Τα στοιχεία των επιχειρήσεων που είναι συνδεδεμένες με την αιτούσα επιχείρηση προκύπτουν από τους λογαριασμούς τους και άλλα στοιχεία, ή, εφόσον υπάρχουν, από τους ενοποιημένους λογαριασμούς. Στα στοιχεία αυτά συγκεντρώνονται κατ' αναλογία τα στοιχεία των ενδεχόμενων συνεργαζόμενων επιχειρήσεων με τις εν λόγω συνδεδεμένες επιχειρήσεις, που βρίσκονται ακριβώς ανάντη ή κατάντη της αιτούσας επιχείρησης, εφόσον δεν περιλαμβάνονται ήδη βάσει ενοποίησης (3).

Παρόμοιες συνεργαζόμενες επιχειρήσεις πρέπει να αντιμετωπίζονται ως άμεσοι εταίροι της αιτούσας επιχείρησης. Τα στοιχεία τους και ένα «δελτίο εταιρικής σχέσης» πρέπει συνεπώς να προστίθενται στο παράρτημα Α.



**ΠΑΡΑΡΤΗΜΑ VI – Τμήμα Α: ΔΙΚΑΙΟΛΟΓΗΤΙΚΑ ΓΙΑ ΤΗΝ ΥΠΟΒΟΛΗ ΑΙΤΗΜΑΤΟΣ  
Καταβολής (ΕΠΑΛΗΘΕΥΣΗΣ - ΠΙΣΤΟΠΟΙΗΣΗΣ)**

1. Πρόσφατη εκτύπωση προσωποποιημένης Πληροφόρησης από το TaxisNet (www.gsis.gr), με τα στοιχεία, τους ΚΑΔ δραστηριότητας, τις εγκαταστάσεις και την κατάσταση της επιχείρησης ως ΕΝΕΡΓΗ. Η εκτύπωση θα έχει εμφανή ημερομηνία η οποία θα πρέπει να είναι εντός των τελευταίων δέκα (10) ημερών από την υποβολή του αιτήματος.
2. Φωτογραφία της αναρτημένης αφίσσας, σύμφωνα με τις υποχρεώσεις δημοσιότητας που ορίζονται στους Επικοινωνιακούς Οδηγούς Δημοσιότητας και Πληροφόρησης του ΕΣΠΑ 2014-2020 και του ΠΕΠ ΘΕΣΣΑΛΙΑΣ 2014 – 2020.
3. Εκτυπώσεις της ιστοσελίδας της επιχείρησης (εφόσον υπάρχει) από τις οποίες θα προκύπτει συμμόρφωση με τις υποχρεώσεις δημοσιότητας που ορίζονται στους Επικοινωνιακούς Οδηγούς Δημοσιότητας και Πληροφόρησης του ΕΣΠΑ 2014-2020 και του ΠΕΠ ΘΕΣΣΑΛΙΑΣ 2014 – 2020.
4. ΜΟΝΟ ΓΙΑ Επιχειρήσεις έκδοσης πρωτογενούς (branded) ψηφιακού περιεχομένου :

το επίσημο αποδεικτικό εγγραφής της επιχείρησης στο Μητρώο Επιχειρήσεων Ηλεκτρονικών Μέσων Ενημέρωσης (Μητρώο Online Media) που τηρείται στην Γενική Γραμματεία Επικοινωνίας και Ενημέρωσης εν ισχύ κατά την υποβολή της αίτησης στην παρούσα Πρόσκληση, ή τη σχετική αίτηση εγγραφής για να ενταχθεί στο εν λόγω Μητρώο έως την υποβολή της αίτησης στην παρούσα Πρόσκληση και το αποδεικτικό εγγραφής της.

**ΠΑΡΑΡΤΗΜΑ VI – Τμήμα Β: ΔΙΚΑΙΟΛΟΓΗΤΙΚΑ ΓΙΑ ΤΗΝ ΚΑΤΑΒΟΛΗ ΤΗΣ  
ΕΠΙΧΟΡΗΓΗΣΗΣ**

1. Πρόσφατη εκτύπωση προσωποποιημένης Πληροφόρησης από το TaxisNet (www.gsis.gr), με τα στοιχεία, τους **ΚΑΔ** δραστηριότητας, τις εγκαταστάσεις και την κατάσταση της επιχείρησης ως ΕΝΕΡΓΗ. Η εκτύπωση θα έχει εμφανή ημερομηνία η οποία θα πρέπει να είναι εντός των τελευταίων δέκα (10) ημερών από την υποβολή του αιτήματος.

Επισημαίνεται ότι, σε περίπτωση ατομικής επιχείρησης που έχουν μεταβληθεί / τροποποιηθεί τα στοιχεία της από την ημερομηνία της ηλεκτρονικής υποβολής της αίτησης χρηματοδότησης κατατίθεται **και** βεβαίωση μεταβολής/ών από την αρμόδια Δ.Ο.Υ.

2. Φορολογική ενημερότητα για είσπραξη χρημάτων από φορείς Δημοσίου τομέα (πλην Κεντρικής Διοίκησης) σε ισχύ, ή Βεβαίωση οφειλής. Διευκρινίζεται ότι σύμφωνα με την ισχύουσα νομοθεσία και συγκεκριμένα τα οριζόμενα στους Ν.4712/2020 & Ν.4174/2013 α) σε περίπτωση προσκόμισης Φορολογικής Ενημερότητας με παρακράτηση, γίνεται παρακράτηση και απόδοση για λογαριασμό της επιχείρησης ποσού έως του 30% του προς είσπραξη ποσού, β) σε περίπτωση προσκόμισης βεβαίωσης οφειλής αποδίδεται το προς είσπραξη ποσό έως το ύψος της οφειλής στην εκδούσα τη βεβαίωση υπηρεσία και εφόσον απομένει προς είσπραξη ποσό από την επιχείρηση, αυτό καταβάλλεται σε αυτή μετά την προσκόμιση φορολογικής ενημερότητας. **Για καλύτερη εξυπηρέτηση των δικαιούχων συνιστάται η ενημερότητα να διατηρεί την ισχύ της για όσο το δυνατόν μεγαλύτερο χρονικό διάστημα και σε κάθε περίπτωση τουλάχιστον ενός μήνα (1 μήνα) από την ημερομηνία προσκόμισης της.**

**3. Ασφαλιστική ενημερότητα για είσπραξη εκκαθαρισμένων απαιτήσεων από το Δημόσιο σε ισχύ, ή Βεβαίωση οφειλής ασφαλιστικών εισφορών. Διευκρινίζεται ότι δεν απαιτείται η προσκόμιση αποδεικτικού ασφαλιστικής ενημερότητας για είσπραξη ποσών από τους δικαιούχους έως 3.000 €. Σε διαφορετική περίπτωση, ήτοι για είσπραξη ποσών από τους δικαιούχους άνω των 3.000 € ισχύουν κατ' αντιστοιχία τα όσα αναφέρονται παραπάνω για την φορολογική ενημερότητα. Επίσης, οι έχοντες ατομική επιχείρηση, πρέπει να προσκομίζουν ασφαλιστική ενημερότητα που να καλύπτει τόσο την επιχείρηση, όσο και τους ίδιους. Για την καλύτερη εξυπηρέτηση των δικαιούχων συνιστάται η ενημερότητα να διατηρεί την ισχύ της για όσο το δυνατόν μεγαλύτερο χρονικό διάστημα και σε κάθε περίπτωση τουλάχιστον ενός μήνα (1 μήνα) από την ημερομηνία προσκόμισης της.**

**4. Υπεύθυνη δήλωση του Νομίμου εκπροσώπου όπου να δηλώνεται ο αριθμός IBAN, στον οποίο θα γίνει η κατάθεση του ποσού επιχορήγησης, συνοδευόμενη από εκτύπωση TAXIS των δηλωμένων εταιρικών ή επαγγελματικών λογαριασμών της επιχείρησης.**

**5. Υπεύθυνη Δήλωση θεωρημένη για το γνήσιο της υπογραφής του ιδιοκτήτη (για ατομικές επιχειρήσεις) ή Νομίμου Εκπροσώπου στην οποία θα αναφέρονται :**

**α)** το συνολικό ποσό της δημόσιας χρηματοδότησης που θα λάβει η επιχείρηση (σε επίπεδο “δεδομένης επιχείρησης” όπως αυτή ορίζεται από την Κοινωνική νομοθεσία και νομολογία) από τη συγκεκριμένη δράση, συναθροιζόμενη με κάθε άλλη ενίσχυση που λαμβάνει δυνάμει και που σωρεύει με τον Καν. 1407/2013 (de minimis) δεν ξεπερνάει τα επιτρεπτά όρια.

**β)** ότι **δεν έχει γίνει περαιτέρω της υποβολής αίτησης χρηματοδότησης τροποποίηση του καταστατικού**, με αναφορά στον αριθμό της τελευταίας τροποποίησης.

**Η** Σε περίπτωση που έχει τροποποιηθεί το καταστατικό της επιχείρησης μεταγενέστερα της υποβολής αίτησης χρηματοδότησης, τότε αναγράφεται η τροποποίησή του στην Υ.Δ. και αναφέρεται η «επισυναπτόμενη στην Υ.Δ.» προσκόμιση επικυρωμένου από το Γ.Ε.ΜΗ. αντιγράφου του τελευταίου (κωδικοποιημένου) καταστατικού ή το σύνολο των τροποποιήσεων του καταστατικού από την ημερομηνία υποβολής της αίτησης χρηματοδότησης, εφόσον δεν υφίσταται κωδικοποιημένο (εξαιρούνται οι ατομικές επιχειρήσεις) που πρέπει να υποβληθούν.

**γ)** ότι **τα στοιχεία της εκπροσώπησης, αλλά και της εταιρικής/μετοχικής σύνθεσης καθώς και της επωνυμίας ή/και νομικής μορφής της επιχείρησης (με διατήρηση του ίδιου ΑΦΜ), δεν έχουν τροποποιηθεί και είναι σύμφωνα με της υποβληθείσας αίτησης χρηματοδότησης και ισχύουσα εγκριτική απόφαση** (εξαιρούνται οι ατομικές επιχειρήσεις).

**Η** Εφόσον έχει γίνει τροποποίηση τότε αυτό δηλώνεται στην Υ.Δ. με αναφορά στα επισυναπτόμενά της ακόλουθα στοιχεία που πρέπει να υποβληθούν :

-για την εκπροσώπηση: τελευταίο ισχύον Καταστατικό κατατεθειμένο στην αρμόδια υπηρεσία, Πιστοποιητικό/Βεβαίωση εκπροσώπησης Πρακτικό/Απόφαση ΓΣ, ανάλογα με τη νομική μορφή – (ΑΕ/ΝΕΠΑ/ΕΠΕ/ΙΚΕ)

-για την εταιρική/μετοχική σύνθεση: τελευταίο ισχύον Καταστατικό κατατεθειμένο στην αρμόδια υπηρεσία, Φωτοτυπία του βιβλίου μετόχων με σφραγίδα της εταιρείας και υπογραφή από τον νόμιμο εκπρόσωπο ή πρακτικό Γ.Σ. με την ισχύουσα μετοχική σύνθεση, ανάλογα με τη νομική μορφή (ΑΕ/ΕΠΕ/ΙΚΕ/ΟΕ/ΕΕ/ΝΕΠΑ).

- για την επωνυμία ή/και νομική μορφή : τελευταίο ισχύον Καταστατικό κατατεθειμένο στην αρμόδια υπηρεσία,

δ) Ότι Δεν έχει γίνει Μεταβολή της έδρας/τόπου υλοποίησης της επένδυσης στη Θεσσαλία **Ή** εφόσον έγινε αποκλειστικά εντός περιφέρειας Θεσσαλίας, δηλώνεται στην Υ.Δ. και προσκομίζεται κατάλληλο επίσημο αποδεικτικό.

ε) Η επιχείρηση αποδέχεται ανεπιφύλακτα οποιονδήποτε έλεγχο/διασταύρωση των στοιχείων που δηλώνει ή προσκομίζει.

*Ο ΕΦΕΠΑΕ διατηρεί το δικαίωμα να ζητήσει οποιοδήποτε άλλο δικαιολογητικό στοιχείο τυχόν απαιτηθεί, προκειμένου να διασταυρωθεί η ακρίβεια των δηλωθέντων.*

ΠΑΡΑΡΤΗΜΑ VII : ΕΥΡΩΠΑΪΚΟΣ ΚΑΝΟΝΙΣΜΟΣ 1407/2013 (DE MINIMIS)

24.12.2013

EL

Επίσημη Εφημερίδα της Ευρωπαϊκής Ένωσης

L 352/1

II

(Μη νομοθετικές πράξεις)

ΚΑΝΟΝΙΣΜΟΙ

ΚΑΝΟΝΙΣΜΟΣ (ΕΕ) αριθ. 1407/2013 ΤΗΣ ΕΠΙΤΡΟΠΗΣ

της 18ης Δεκεμβρίου 2013

σχετικά με την εφαρμογή των άρθρων 107 και 108 της Συνθήκης για τη λειτουργία της Ευρωπαϊκής Ένωσης στις ενισχύσεις ήσσονος σημασίας

(Κείμενο που παρουσιάζει ενδιαφέρον για τον ΕΟΧ)

Η ΕΥΡΩΠΑΪΚΗ ΕΠΙΤΡΟΠΗ,

Έχοντας υπόψη τη Συνθήκη για τη λειτουργία της Ευρωπαϊκής Ένωσης, και ιδίως το άρθρο 108 παράγραφος 4,

Έχοντας υπόψη τον κανονισμό (ΕΚ) αριθ. 994/98 του Συμβουλίου, της 7ης Μαΐου 1998, για την εφαρμογή των άρθρων 107 και 108 της Συνθήκης για τη λειτουργία της Ευρωπαϊκής Ένωσης σε ορισμένες κατηγορίες οριζόντιων κρατικών ενισχύσεων<sup>(1)</sup>,

Μετά από δημοσίευση σχεδίου του παρόντος κανονισμού<sup>(2)</sup>,

Κατόπιν διαβουλεύσεων με τη συμβουλευτική επιτροπή για τις κρατικές ενισχύσεις,

Εκτιμώντας τα ακόλουθα:

- (1) Η κρατική χρηματοδότηση που πληροί τα κριτήρια του άρθρου 107 παράγραφος 1 της Συνθήκης συνιστά κρατική ενίσχυση και απαιτείται η κοινοποίησή της στην Επιτροπή δυνάμει του άρθρου 108 παράγραφος 3 της Συνθήκης. Οστόσο, βάσει του άρθρου 109 της Συνθήκης, το Συμβούλιο μπορεί να καθορίσει κατηγορίες ενισχύσεων οι οποίες απαλλάσσονται από την εν λόγω υποχρέωση κοινοποίησης. Σύμφωνα με το άρθρο 108 παράγραφος 4 της Συνθήκης, η Επιτροπή μπορεί να εκδίδει κανονισμούς σχετικά με τις εν λόγω κατηγορίες κρατικών ενισχύσεων. Δυνάμει του κανονισμού (ΕΚ) αριθ. 994/98, το Συμβούλιο αποφάσισε, σύμφωνα με το άρθρο 109 της Συνθήκης, ότι οι ενισχύσεις ήσσονος σημασίας θα μπορούσαν να αποτελούν μια τέτοια κατηγορία. Σε αυτή τη βάση, οι ενισχύσεις ήσσονος σημασίας, εφόσον είναι ενισχύσεις που χορηγούνται σε μια ενιαία επιχείρηση κατά τη διάρκεια μιας δεδομένης χρονικής περιόδου και δεν υπερβαίνουν ένα καθορισμένο ποσό, θεωρούνται ότι δεν πληρούν όλα τα κριτήρια που προβλέπονται στο άρθρο 107 παράγραφος 1 της Συνθήκης και, συνεπώς, δεν υπόκεινται στη διαδικασία κοινοποίησης.
- (2) Η Επιτροπή έχει διευκρινίσει σε πλήθος αποφάσεων τον ορισμό της ενίσχυσης κατά την έννοια του άρθρου 107 παράγραφος 1 της Συνθήκης. Η Επιτροπή έχει επίσης αποσαφηνίσει

νίσει την πολιτική της όσον αφορά το ανώτατο όριο των ενισχύσεων ήσσονος σημασίας, κάτω από το οποίο το άρθρο 107 παράγραφος 1 της Συνθήκης μπορεί να θεωρηθεί ότι δεν εφαρμόζεται, αρχικά στην ανακοίνωσή της σχετικά με τις κρατικές ενισχύσεις ήσσονος σημασίας<sup>(3)</sup> και, στη συνέχεια, στους κανονισμούς (ΕΚ) αριθ. 69/2001 της Επιτροπής<sup>(4)</sup> και (ΕΚ) αριθ. 1998/2006 της Επιτροπής<sup>(5)</sup>. Με βάση την πείρα που αποκτήθηκε κατά την εφαρμογή του κανονισμού (ΕΚ) αριθ. 1998/2006, είναι οκόπιμη η αναθεώρηση ορισμένων προϋποθέσεων που προβλέπονται σε αυτόν τον κανονισμό και η αντικατάστασή του.

- (3) Θεωρείται οκόπιμο να διατηρηθεί το ανώτατο όριο των 200 000 ευρώ ως το ποσό των ενισχύσεων ήσσονος σημασίας που μπορεί να λάβει μια μεμονωμένη επιχείρηση ανά κράτος μέλος κατά τη διάρκεια οποιασδήποτε περιόδου τριών ετών. Το ανώτατο αυτό όριο εξακολουθεί να είναι απαραίτητο για να εξασφαλιστεί ότι κάθε μέτρο που εμπίπτει στο πεδίο εφαρμογής του παρόντος κανονισμού μπορεί να θεωρείται ότι δεν επηρεάζει τις συναλλαγές μεταξύ των κρατών μελών και δεν νοθεύει ούτε απειλεί να νοθεύσει τον ανταγωνισμό.
- (4) Για τους σκοπούς των κανόνων ανταγωνισμού που προβλέπονται στη Συνθήκη, επιχείρηση είναι κάθε οντότητα που ασκεί οικονομική δραστηριότητα, ανεξαρτήτως του νομικού καθεστώτος της και του τρόπου με τον οποίο χρηματοδοτείται<sup>(6)</sup>. Το Δικαστήριο της Ευρωπαϊκής Ένωσης έχει αποφανθεί ότι όλες οι οντότητες οι οποίες ελέγχονται (σε νομική βάση ή de facto) από την ίδια οντότητα θα πρέπει να θεωρούνται ότι συνιστούν ενιαία επιχείρηση<sup>(7)</sup>. Για λόγους ασφάλειας δικαίου και για να μειωθεί ο διοικητικός φόρτος, ο παρών κανονισμός θα πρέπει να προβλέπει εξαντλητικό

<sup>(3)</sup> Ανακοίνωση της Επιτροπής σχετικά με τις ενισχύσεις de minimis (ΕΕ C 68 της 6.3.1996, σ. 9).

<sup>(4)</sup> Κανονισμός (ΕΚ) αριθ. 69/2001 της Επιτροπής, της 12ης Ιανουαρίου 2001, για την εφαρμογή των άρθρων 87 και 88 της συνθήκης ΕΚ στις ενισχύσεις ήσσονος σημασίας (ΕΕ L 10 της 13.1.2001, σ. 30).

<sup>(5)</sup> Κανονισμός (ΕΚ) αριθ. 1998/2006 της Επιτροπής, της 15ης Δεκεμβρίου 2006, σχετικά με την εφαρμογή των άρθρων 87 και 88 της συνθήκης στις ενισχύσεις ήσσονος σημασίας (ΕΕ L 379 της 28.12.2006, σ. 5).

<sup>(6)</sup> Υπόθεση C-222/04 Ministero dell'Economia e delle Finanze κατά Cassa di Risparmio di Firenze SpA et al., Συλλογή 2006, σ. I-289.

<sup>(7)</sup> Υπόθεση C-382/99 Κάτω Χώρες κατά Επιτροπής, Συλλογή 2002, σ. I-5163.

<sup>(1)</sup> ΕΕ L 142 της 14.5.1998, σ. 1.

<sup>(2)</sup> ΕΕ C 229 της 8.8.2013, σ. 1.



κατάλογο σαφών κριτηρίων βάσει των οποίων θα προσδιορίζεται πότε οι δύο ή περισσότερες επιχειρήσεις που βρίσκονται στο ίδιο κράτος μέλος θεωρούνται ότι συνιστούν ενιαία επιχείρηση. Η Επιτροπή επέλεξε από τα καθιερωμένα κριτήρια που προσδιορίζουν τις «συνδεδεμένες επιχειρήσεις» στον ορισμό των μικρομεσαίων επιχειρήσεων (ΜΜΕ) που περιλαμβάνεται στη σύσταση 2003/361/ΕΚ της Επιτροπής<sup>(1)</sup> και στο παράρτημα I του κανονισμού (ΕΚ) αριθ. 800/2008 της Επιτροπής<sup>(2)</sup> τα κριτήρια εκείνα που είναι κατάλληλα για τους σκοπούς του παρόντος κανονισμού. Τα κριτήρια αυτά είναι ήδη γνωστά στις δημόσιες αρχές και θα πρέπει να εφαρμόζονται, λαμβανομένου υπόψη του πεδίου εφαρμογής του παρόντος κανονισμού, τόσο στις ΜΜΕ όσο και στις μεγάλες επιχειρήσεις. Τα κριτήρια αυτά θα πρέπει να διασφαλίζουν ότι μια ομάδα συνδεδεμένων επιχειρήσεων θεωρείται ενιαία επιχείρηση για την εφαρμογή του κανόνα για τις κρατικές ενισχύσεις ήσσονος σημασίας, αλλά ότι οι επιχειρήσεις που δεν έχουν καμία άλλη σχέση μεταξύ τους εκτός από το γεγονός ότι και οι δύο έχουν άμεση σχέση με τον ίδιο δημόσιο φορέα ή φορείς δεν αντιμετωπίζονται ως συνδεδεμένες μεταξύ τους. Συνεπώς, λαμβάνεται υπόψη η ιδιαίτερη κατάσταση των επιχειρήσεων που ελέγχονται από τον ίδιο δημόσιο φορέα ή φορείς, που ενδέχεται να έχουν ανεξάρτητη εξουσία λήψης αποφάσεων.

- (5) Προκειμένου να λαμβάνεται υπόψη το μικρό μέσο μέγεθος των επιχειρήσεων που δραστηριοποιούνται στον τομέα των οδικών εμπορευματικών μεταφορών, είναι σκόπιμο να διατηρηθεί το ανώτατο όριο των 100 000 ευρώ για επιχειρήσεις που εκτελούν οδικές εμπορευματικές μεταφορές για λογαριασμό τρίτων. Οι ολοκληρωμένες υπηρεσίες, στο πλαίσιο των οποίων η συνιστώσα της μεταφοράς αποτελεί ένα στοιχείο μεταξύ διαφόρων άλλων, όπως οι υπηρεσίες μετακίνησης, οι ταχυδρομικές και ταχυμεταφορικές υπηρεσίες ή οι υπηρεσίες αποκομιδής και επεξεργασίας απορριμμάτων, δεν πρέπει να θεωρούνται ως υπηρεσίες μεταφοράς. Λόγω της πλεονάζουσας δυναμικότητας όσον αφορά τις οδικές εμπορευματικές μεταφορές και των στόχων της πολιτικής μεταφορών όσον αφορά την οδική συμμόρφωση και τις εμπορευματικές μεταφορές, οι ενισχύσεις για την απόκτηση οχημάτων οδικών εμπορευματικών μεταφορών από επιχειρήσεις που εκτελούν οδικές εμπορευματικές μεταφορές για λογαριασμό τρίτων, πρέπει να αποκλειστούν από το πεδίο εφαρμογής του παρόντος κανονισμού. Ενόψει της ανάπτυξης των οδικών επιβατικών μεταφορών, δεν ενδείκνυται πλέον η εφαρμογή χαμηλότερου ανώτατου ορίου στον συγκεκριμένο κλάδο.
- (6) Λαμβανομένων υπόψη των ειδικών κανόνων που ισχύουν στους τομείς της πρωτογενούς παραγωγής γεωργικών προϊόντων, της αλιείας και της υδατοκαλλιέργειας και του ενδεχομένου να πληρούνται παρά ταύτα τα κριτήρια του άρθρου 107 παράγραφος 1 της Συνθήκης στην περίπτωση ενισχύσεων των οποίων το ποσό είναι μικρότερο από το ανώτατο όριο που καθορίζεται στον παρόντα κανονισμό, είναι σκόπιμο να εξαιρεθούν οι τομείς αυτοί από το πεδίο εφαρμογής του παρόντος κανονισμού.
- (7) Λαμβάνοντας υπόψη τις ομοιότητες μεταξύ της μεταποίησης και εμπορίας γεωργικών και μη γεωργικών προϊόντων, ο

παρών κανονισμός είναι σκόπιμο να καλύπτει και τη μεταποίηση και εμπορία γεωργικών προϊόντων, εφόσον πληρούνται ορισμένες προϋποθέσεις. Εν προκειμένω, ούτε οι δραστηριότητες στη γεωργική εκμετάλλευση οι οποίες είναι απαραίτητες προκειμένου να προετοιμαστεί το προϊόν για την πρώτη πώληση, όπως π.χ. συγκομιδή, κοπή και αλώνισμα των σιτηρών ή η συσκευασία αυγών, ούτε η πρώτη πώληση προς μεταπωλητές ή προς μεταποιητικές επιχειρήσεις πρέπει να λογίζονται ως μεταποίηση ή εμπορία.

- (8) Το Δικαστήριο της Ευρωπαϊκής Ένωσης έχει αποφανθεί ότι, αφ' ης στιγμής η Ένωση έχει θεσπίσει νομοθεσία για τη συγκρότηση κοινής οργάνωσης της αγοράς σε έναν συγκεκριμένο γεωργικό τομέα, τα κράτη μέλη είναι υποχρεωμένα να απέχουν από τη λήψη οιασδήποτε μέτρου θα μπορούσε να υπονομεύσει ή να εισαγάγει εξαιρέσεις στην κοινή οργάνωση της αγοράς<sup>(3)</sup>. Για τον λόγο αυτό, είναι σκόπιμο να μην υπάγονται στον παρόντα κανονισμό ενισχύσεις των οποίων το ποσό καθορίζεται με βάση την τιμή ή την ποσότητα προϊόντων που αγοράζονται ή διατίθενται στην αγορά. Ούτε θα πρέπει να υπάγονται στον κανονισμό περιπτώσεις ενισχύσεων οι οποίες συνοδεύονται από την υποχρέωση απόδοσης ενός μέρους της ενίσχυσης σε πρωτογενείς παραγωγούς.
- (9) Ο παρών κανονισμός δεν θα πρέπει να εφαρμόζεται στις εξαγωγικές ενισχύσεις ή σε ενισχύσεις εξαρτώμενες από τη χρήση εγχώριων αντί εισαγόμενων προϊόντων. Ειδικότερα, δεν πρέπει να εφαρμόζεται σε ενισχύσεις για τη χρηματοδότηση της δημιουργίας και λειτουργίας δικτύου διανομής σε άλλα κράτη μέλη ή τρίτες χώρες. Οι ενισχύσεις για την κάλυψη του κόστους συμμετοχής σε εμπορικές εκθέσεις ή μελετών ή συμβουλευτικών υπηρεσιών απαραίτητων για τη διάθεση νέου ή ήδη υπάρχοντος προϊόντος σε νέα αγορά άλλου κράτους μέλους ή τρίτης χώρας δεν συνιστούν κανονικά εξαγωγικές ενισχύσεις.
- (10) Η τριετής περίοδος που πρέπει να λαμβάνεται υπόψη για τους σκοπούς του παρόντος κανονισμού θα πρέπει να εκτιμάται σε κυλιόμενη βάση, ούτως ώστε, για κάθε νέα χορήγηση ενίσχυσης ήσσονος σημασίας, να είναι απαραίτητο να συνυπολογίζεται το συνολικό ποσό ενισχύσεων ήσσονος σημασίας που χορηγούνται κατά τη διάρκεια του εκάστοτε οικονομικού έτους, καθώς και κατά τη διάρκεια των δύο προηγούμενων οικονομικών ετών.
- (11) Στις περιπτώσεις στις οποίες μια επιχείρηση δραστηριοποιείται σε τομείς που εξαιρούνται από το πεδίο εφαρμογής του παρόντος κανονισμού και δραστηριοποιείται επίσης σε άλλους τομείς ή ασκεί άλλες δραστηριότητες, ο παρών κανονισμός θα πρέπει να εφαρμόζεται στους εν λόγω άλλους τομείς ή δραστηριότητες, με την προϋπόθεση ότι το οικείο κράτος μέλος διασφαλίζει, με κατάλληλα μέσα, όπως ο διαχωρισμός των δραστηριοτήτων ή η διάκριση του κόστους, ότι οι δραστηριότητες στους εξαιρούμενους τομείς δεν τυχάνουν ενισχύσεων ήσσονος σημασίας. Η ίδια αρχή θα πρέπει να εφαρμόζεται στις περιπτώσεις στις οποίες μια επιχείρηση δραστηριοποιείται σε τομείς στους οποίους ισχύουν χαμηλότερα ανώτατα όρια για τις ενισχύσεις ήσσονος σημασίας. Εάν δεν μπορεί να εξασφαλιστεί ότι οι δραστηριότητες σε τομείς στους οποίους ισχύουν χαμηλότερα ανώτατα όρια

<sup>(1)</sup> Σύσταση 2003/361/ΕΚ της Επιτροπής, της 6ης Μαΐου 2003, σχετικά με τον ορισμό των πολύ μικρών, των μικρών και των μεσίων επιχειρήσεων (ΕΕ L 124 της 20.5.2003, σ. 36).

<sup>(2)</sup> Κανονισμός (ΕΚ) αριθ. 800/2008 της Επιτροπής, της 6ης Αυγούστου 2008, για την κήρυξη ορισμένων κατηγοριών ενισχύσεων ως συμβατών με την κοινή αγορά κατ' εφαρμογή των άρθρων 87 και 88 της Συνθήκης (ΕΕ L 214 της 9.8.2008, σ. 3).

<sup>(3)</sup> Υπόθεση C-456/00 Γαλλία κατά Επιτροπής, Συλλογή 2002, σ. I-11949.

- για τις ενισχύσεις ήσσονος σημασίας τυγχάνουν ενισχύσεων ήσσονος σημασίας μόνο μέχρι τα εν λόγω χαμηλότερα ανώτατα όρια, θα πρέπει να εφαρμόζεται το χαμηλότερο ανώτατο όριο σε όλες τις δραστηριότητες της επιχείρησης.
- (12) Ο παρών κανονισμός θα πρέπει να θεσπίσει κανόνες που θα εξασφαλίζουν ότι δεν είναι δυνατόν να παρακαμφθούν οι ανώτατες εντάσεις ενισχύσεων που προβλέπονται από ειδικούς κανονισμούς ή αποφάσεις της Επιτροπής. Θα πρέπει επίσης να προβλέπει σαφείς και ευεπάρμοστους κανόνες περί σφύρευσης.
- (13) Ο παρών κανονισμός δεν αποκλείει το ενδεχόμενο ένα μέτρο να θεωρείται ότι δεν συνιστά κρατική ενίσχυση κατά την έννοια του άρθρου 107 παράγραφος 1 της Συνθήκης για λόγους διαφορετικούς από αυτούς που καθορίζονται στον παρόντα κανονισμό, για παράδειγμα επειδή το μέτρο είναι σύμφωνο με την αρχή του φορέα σε οικονομία αγοράς, ή επειδή το μέτρο δεν προβλέπει μεταφορά κρατικών πόρων. Ειδικότερα, η χρηματοδότηση της Ένωσης, η διαχείριση της οποίας γίνεται σε κεντρικό επίπεδο από την Επιτροπή και η οποία δεν τελεί υπό τον άμεσο ή έμμεσο έλεγχο του κράτους μέλους, δεν συνιστά κρατική ενίσχυση και δεν θα πρέπει να λαμβάνεται υπόψη προκειμένου να διαπιστωθεί κατά πόσον υπάρχει συμμόρφωση με το σχετικό ανώτατο όριο.
- (14) Για λόγους διαφάνειας, ίσης μεταχείρισης και αποτελεσματικής παρακολούθησης, ο παρών κανονισμός θα πρέπει να εφαρμόζεται μόνο στις ενισχύσεις ήσσονος σημασίας για τις οποίες είναι δυνατόν να υπολογιστεί εκ των προτέρων με ακρίβεια το ακαθάριστο ισοδύναμο επιχορήγησης χωρίς να είναι αναγκαία εκτίμηση κινδύνου («διαφανείς ενισχύσεις»). Ακριβής υπολογισμός είναι δυνατός, παραδείγματος χάριν, για επιχορηγήσεις, επιδοτήσεις επιτοκίου και φοροαπαλλαγές που υποκεντάνται σε οροφή ή άλλα μέσα που προβλέπουν οροφή με την οποία διασφαλίζεται ότι δεν γίνεται υπέρβαση του σχετικού ανώτατου ορίου. Η πρόβλεψη οροφής σημαίνει ότι εφόσον το ακριβές ποσό της ενίσχυσης δεν είναι γνωστό, τουλάχιστον μέχρι εκείνη τη στιγμή, το κράτος μέλος πρέπει να υποθέσει ότι το ποσό ισούται με την οροφή, προκειμένου να εξασφαλίσει ότι διάφορα μέτρα ενίσχυσης λαμβανόμενα από κοινού δεν υπερβαίνουν το ανώτατο όριο που καθορίζεται στον παρόντα κανονισμό και να εφαρμόσει τους κανόνες σφύρευσης.
- (15) Για λόγους διαφάνειας, ίσης μεταχείρισης και ορθής εφαρμογής του ανώτατου ορίου για τις ενισχύσεις ήσσονος σημασίας, είναι σκόπιμο όλα τα κράτη μέλη να εφαρμόζουν την ίδια μέθοδο υπολογισμού. Για να διευκολυνθεί ο υπολογισμός αυτός, τα ποσά των ενισχύσεων που δεν έχουν μορφή επιχορήγησης σε μετρητά θα πρέπει να μετατρέπονται σε ακαθάριστο ισοδύναμο επιχορήγησης. Ο υπολογισμός του ακαθάριστου ισοδύναμου επιχορήγησης για διαφανείς μορφές ενίσχυσης με εξαίρεση τις επιχορηγήσεις, και για ενισχύσεις που είναι καταβλητέες σε περισσότερες δόσεις προϋποθέτει τη χρήση των επιτοκίων της αγοράς τα οποία ισχύουν κατά τον χρόνο χορήγησης της εκάστοτε ενίσχυσης. Με σκοπό την ομοιομορφία, διαφάνη και απλή εφαρμογή των κανόνων για τις κρατικές ενισχύσεις, τα εφαρμοστέα επιτόκια της αγοράς για τους σκοπούς του παρόντος κανονισμού θα πρέπει να είναι τα επιτόκια αναφοράς, όπως καθορίζονται στην ανακοίνωση της Επιτροπής σχετικά με την αναδιάρθρωση της μεθόδου καθορισμού των επιτοκίων αναφοράς και προεξόφλησης (\*).
- (16) Οι ενισχύσεις υπό μορφή δανείου, συμπεριλαμβανομένων των ενισχύσεων ήσσονος σημασίας για χρηματοδότηση υψηλού κινδύνου υπό μορφή δανείων, θα πρέπει να θεωρούνται διαφανείς ενισχύσεις ήσσονος σημασίας εφόσον το ακαθάριστο ισοδύναμο επιχορήγησης έχει υπολογιστεί με βάση τα επιτόκια της αγοράς που ισχύουν κατά τον χρόνο χορήγησης της ενίσχυσης. Προκειμένου να απλουστευτεί η εξέταση των μικρών δανείων περιορισμένης διάρκειας, ο παρών κανονισμός θα πρέπει να προβλέπει σαφή κανόνες που να εφαρμόζονται εύκολα και να λαμβάνει υπόψη τόσο το ποσό του δανείου όσο και τη διάρκειά του. Με βάση την πείρα που έχει αποκτήσει η Επιτροπή, το ακαθάριστο ισοδύναμο επιχορήγησης των δανείων τα οποία εξασφαλίζονται με ασφαλείες που καλύπτουν τουλάχιστον το 50 % του δανείου και που δεν υπερβαίνουν είτε το ποσό του 1 000 000 ευρώ και διάρκεια πέντε ετών, είτε το ποσό των 500 000 ευρώ και διάρκεια δέκα ετών, μπορεί να θεωρηθεί ότι δεν υπερβαίνει το ανώτατο όριο που ισχύει για τις ενισχύσεις ήσσονος σημασίας. Λόγω των δυσχερειών που σχετίζονται με τον προσδιορισμό του ακαθάριστου ισοδύναμου επιχορήγησης ενισχύσεων οι οποίες χορηγούνται σε επιχειρήσεις που ενδέχεται να μην είναι σε θέση να αποπληρώσουν το δάνειο, ο ανωτέρω κανόνας είναι σκόπιμο να μην εφαρμόζεται σε τέτοιου είδους επιχειρήσεις.
- (17) Οι ενισχύσεις που συνίστανται σε εισφορά κεφαλαίου δεν θα πρέπει να θεωρούνται διαφανείς ενισχύσεις ήσσονος σημασίας, εκτός αν το συνολικό ποσό της κρατικής εισφοράς κεφαλαίου δεν υπερβαίνει το ανώτατο όριο που ισχύει για τις ενισχύσεις ήσσονος σημασίας. Οι ενισχύσεις που συνίστανται σε μέτρα χρηματοδότησης υψηλού κινδύνου με τη μορφή επενδύσεων μετοχικού ή ονομιε μετοχικού κεφαλαίου, όπως αναφέρεται στις κατευθυντήριες γραμμές για τη χρηματοδότηση υψηλού κινδύνου (\*), δεν πρέπει να θεωρούνται διαφανείς ενισχύσεις ήσσονος σημασίας, εκτός εάν το οικείο μέτρο παρέχει κεφάλαια που δεν υπερβαίνουν το ανώτατο όριο που ισχύει για τις ενισχύσεις ήσσονος σημασίας.
- (18) Οι ενισχύσεις που συνίστανται σε εγγυήσεις, συμπεριλαμβανομένων των ενισχύσεων ήσσονος σημασίας για χρηματοδότηση υψηλού κινδύνου υπό μορφή εγγυήσεων, θα πρέπει να θεωρούνται διαφανείς εάν το ακαθάριστο ισοδύναμο επιχορήγησης έχει υπολογιστεί με βάση τις προμήθειες ασφαλιστικά λιμένα που καθορίζονται σε ανακοίνωση της Επιτροπής για το αντίστοιχο είδος της σχετικής επιχείρησης (\*). Προκειμένου να απλουστευτεί η εξέταση των εγγυήσεων μικρής διάρκειας για την εξασφάλιση σχετικά μικρού δανείου σε ποσοστό μέχρι 80 %, ο παρών κανονισμός θα πρέπει να προβλέπει σαφή κανόνες που να εφαρμόζονται εύκολα και να λαμβάνει υπόψη τόσο το ποσό του υποκείμενου δανείου όσο και τη διάρκεια της εγγύησης. Αυτός ο κανόνας δεν θα πρέπει να ισχύει για εγγυήσεις επί υποκείμενων πράξεων που δεν αποτελούν δάνειο, όπως είναι οι εγγυήσεις για συναλλαγές με αντικείμενο μετοχικό κεφάλαιο. Όταν η εγγύηση δεν υπερβαίνει το 80 % του υποκείμενου δανείου, το καλυπτόμενο από την εγγύηση ποσό δεν υπερβαίνει το 1 500 000 ευρώ και η διάρκεια της εγγύησης δεν υπερβαίνει τα πέντε έτη, το ακαθάριστο ισοδύναμο επιχορήγησης της εγγύησης μπορεί να θεωρηθεί ότι δεν υπερβαίνει το

(\* ) Ανακοίνωση της Επιτροπής σχετικά με την αναδιάρθρωση της μεθόδου καθορισμού των επιτοκίων αναφοράς και προεξόφλησης (ΕΕ C 14 της 19.1.2008, σ. 6).

(\* ) Κοινοτικές κατευθυντήριες γραμμές για τις κρατικές ενισχύσεις που χορηγούνται για την προώθηση των επενδύσεων επιχειρηματικών κεφαλαίων σε μικρομεσαίες επιχειρήσεις (ΕΕ C 194 της 18.8.2006, σ. 2).

(\* ) Παραδείγματος χάριν, ανακοίνωση της Επιτροπής σχετικά με την εφαρμογή των άρθρων 87 και 88 της συνθήκης ΕΚ στις κρατικές ενισχύσεις με τη μορφή εγγυήσεων (ΕΕ C 155 της 20.6.2008, σ. 10).



ανώτατο όριο που ισχύει για τις ενισχύσεις ήσσονος σημασίας. Το ίδιο ισχύει όταν η εγγύηση δεν υπερβαίνει το 80 % του υποκείμενου δανείου, το καλυπτόμενο από την εγγύηση ποσό δεν υπερβαίνει τις 750 000 ευρώ και η διάρκεια της εγγύησης δεν υπερβαίνει τα δέκα έτη. Επιπλέον, τα κράτη μέλη μπορούν να χρησιμοποιούν μέθοδο υπολογισμού του ακαθάριστου ισοδύναμου επιχορήγησης των εγγυήσεων, η οποία έχει κοινοποιηθεί στην Επιτροπή δυνάμει άλλου κανονισμού της Επιτροπής του τομέα των κρατικών ενισχύσεων που ισχύει κατά το χρόνο της κοινοποίησης και έχει εγκριθεί από την Επιτροπή ως σύμφωνη με την ανακοίνωση περί εγγυήσεων ή άλλη μεταγενέστερη σχετική ανακοίνωση, υπό την προϋπόθεση ότι η εγκεκριμένη μέθοδος περιλαμβάνει ρητή πρόβλεψη για το είδος της εγγύησης και το είδος της συγκεκριμένης υποκείμενης πράξης για την οποία πρόκειται, στο πλαίσιο της εφαρμογής του παρόντος κανονισμού. Λόγω των δυσχερειών που σχετίζονται με τον προσδιορισμό του ακαθάριστου ισοδύναμου επιχορήγησης ενισχύσεων οι οποίες χορηγούνται σε επιχειρήσεις που ενδέχεται να μην είναι σε θέση να αποπληρώσουν το δάνειο, ο ανωτέρω κανόνας είναι σκόπιμο να μην εφαρμόζεται σε τέτοιου είδους επιχειρήσεις.

- (19) Όταν καθεστώς ενισχύσεων ήσσονος σημασίας εφαρμόζεται μέσω ενδιάμεσων χρηματοπιστωτικών οργανισμών, θα πρέπει να εξασφαλίζεται ότι οι τελευταίοι δεν λαμβάνουν καμία κρατική ενίσχυση. Ο στόχος αυτός μπορεί να επιτευχθεί, για παράδειγμα, με την υποχρέωση των ενδιάμεσων χρηματοπιστωτικών οργανισμών που επωφελούνται από κρατική εγγύηση να καταβάλλουν προμήθεια ανταποκρινόμενη σε όρους ελεύθερης αγοράς ή να μετακυλύουν πλήρως το όφελος που τυχόν αποκομίζουν στους τελικούς δικαιούχους, ή με την τήρηση του ανώτατου ορίου που ισχύει για τις ενισχύσεις ήσσονος σημασίας και άλλες προϋποθέσεις του παρόντος κανονισμού και στο επίπεδο των ενδιάμεσων χρηματοπιστωτικών οργανισμών.
- (20) Μετά από κοινοποίηση κράτους μέλους, η Επιτροπή δύναται να εξετάζει κατά πόσο ένα μέτρο που δεν συνίσταται σε επιχορήγηση, δάνειο, εγγύηση, εισφορά κεφαλαίου ή μέτρο χρηματοδότησης υψηλού κινδύνου με τη μορφή επένδυσης μετοχικού ή ομοει μετοχικού κεφαλαίου οδηγεί σε ακαθάριστο ισοδύναμο επιχορήγησης που δεν υπερβαίνει το ανώτατο όριο το οποίο ισχύει για τις ενισχύσεις ήσσονος σημασίας, με αποτέλεσμα να εμπίπτει στο πεδίο εφαρμογής του παρόντος κανονισμού.
- (21) Η Επιτροπή έχει καθήκον να διασφαλίζει ότι οι κανόνες κρατικών ενισχύσεων τηρούνται και σύμφωνα με την αρχή της συνεργασίας που ορίζεται στο άρθρο 4 παράγραφος 3 της Συνθήκης για την Ευρωπαϊκή Ένωση τα κράτη μέλη οφείλουν να διευκολύνουν την εκπλήρωση αυτού του καθήκοντος, θεσπίζοντας τους αναγκαίους μηχανισμούς που διασφαλίζουν ότι το συνολικό ποσό ενισχύσεων ήσσονος σημασίας που χορηγούνται σε μία ενιαία επιχείρηση βάσει του κανόνα για τις ενισχύσεις ήσσονος σημασίας δεν υπερβαίνει το συνολικό ανώτατο επιτρεπτό όριο. Για τον σκοπό αυτό, όταν χορηγούν ενίσχυση ήσσονος σημασίας, τα κράτη μέλη θα πρέπει να ενημερώνουν την ενδιαφερόμενη επιχείρηση σχετικά με το ποσό της χορηγούμενης ενίσχυσης ήσσονος σημασίας και για το γεγονός ότι η ενίσχυση θεωρείται ήσσονος σημασίας με ρητή αναφορά στον παρόντα κανονισμό. Τα κράτη μέλη θα πρέπει να έχουν την υποχρέωση παρακολούθησης των χορηγούμενων ενισχύσεων ώστε να εξασφαλίζεται ότι αυτές δεν υπερβαίνουν τα σχετικά ανώτατα όρια και ότι

τηρούνται οι κανόνες σφάραξης. Για να συμμορφωθεί προς την υποχρέωση αυτή, πριν από τη χορήγηση της ενίσχυσης, το οικείο κράτος μέλος πρέπει να λαμβάνει από την επιχείρηση δήλωση σχετικά με τυχόν άλλες ενισχύσεις ήσσονος σημασίας που καλύπτονται από τον παρόντα κανονισμό ή από άλλες κανονιστικές ρυθμίσεις για ενισχύσεις ήσσονος σημασίας, τις οποίες έλαβε κατά το συγκεκριμένο οικονομικό έτος και τα δύο προηγούμενα οικονομικά έτη. Εναλλακτικά, τα κράτη μέλη θα πρέπει να έχουν τη δυνατότητα κατάρτισης κεντρικού μητρώου με πλήρεις πληροφορίες σχετικά με τις ενισχύσεις ήσσονος σημασίας που έχουν χορηγηθεί, φροντίζοντας καμία νέα ενίσχυση να μην υπερβεί το σχετικό ανώτατο όριο.

- (22) Πριν από τη χορήγηση ενίσχυσης ήσσονος σημασίας, τα κράτη μέλη πρέπει να ελέγχουν ότι η νέα ενίσχυση ήσσονος σημασίας δεν θα οδηγήσει σε υπέρβαση του ανώτατου ορίου για τις ενισχύσεις ήσσονος σημασίας στο οικείο κράτος μέλος και ότι τηρούνται οι άλλες προϋποθέσεις του παρόντος κανονισμού.
- (23) Λαμβανομένη υπόψη της πείρας που έχει αποκτήσει η Επιτροπή, και ιδίως της συχνότητας με την οποία είναι εν γένει αναγκαίο να αναθεωρείται η πολιτική για τις κρατικές ενισχύσεις, είναι σκόπιμο να περιοριστεί η περίοδος εφαρμογής του παρόντος κανονισμού. Σε περίπτωση λήξης του παρόντος κανονισμού χωρίς παράταση της ισχύος του, θα πρέπει να παρασχεθεί στα κράτη μέλη περίοδος προσαρμογής έξι μηνών για τις ενισχύσεις ήσσονος σημασίας που υπάγονται στον παρόντα κανονισμό.

ΕΞΕΛΩΣΕ ΤΟΝ ΠΑΡΟΝΤΑ ΚΑΝΟΝΙΣΜΟ:

Άρθρο 1

### Πεδίο εφαρμογής

1. Ο παρών κανονισμός εφαρμόζεται στις ενισχύσεις που χορηγούνται σε επιχειρήσεις σε όλους τους τομείς, εκτός από:
- α) ενισχύσεις προς επιχειρήσεις που δραστηριοποιούνται στους τομείς της αλιείας και της υδατοκαλλιέργειας, που εμπίπτουν στον κανονισμό (ΕΚ) αριθ. 104/2000 του Συμβουλίου (\*)·
  - β) ενισχύσεις που χορηγούνται σε επιχειρήσεις που δραστηριοποιούνται στην πρωτογενή παραγωγή γεωργικών προϊόντων·
  - γ) ενισχύσεις που χορηγούνται σε επιχειρήσεις που δραστηριοποιούνται στον τομέα της μεταποίησης και της εμπορίας γεωργικών προϊόντων, στις ακόλουθες περιπτώσεις:
    - i) όπου το ποσό της ενίσχυσης καθορίζεται με βάση την τιμή ή την ποσότητα τέτοιων προϊόντων που πωλούνται από πρωτογενείς παραγωγούς ή διατίθενται στην αγορά από τις οικείες επιχειρήσεις,
    - ii) όπου η ενίσχυση συνοδεύεται από την υποχρέωση απόδοσης της εν μέρει ή εξ ολοκλήρου σε πρωτογενείς παραγωγούς·
  - δ) ενισχύσεις για δραστηριότητες που σχετίζονται με εξαγωγές προς τρίτες χώρες ή προς κράτη μέλη, ιδίως δε ενισχύσεις που συνδέονται άμεσα με τις εξαγόμενες ποσότητες, με τη δημιουργία και λειτουργία δικτύου διανομής ή με άλλες τρέχουσες δαπάνες που σχετίζονται με την εξαγωγική δραστηριότητα·
  - ε) ενισχύσεις για τις οποίες τίθεται ως όρος η χρήση εγχώριων αγαθών αντί των εισαγόμενων.

(\*) Κανονισμός (ΕΚ) αριθ. 104/2000 του Συμβουλίου, της 17ης Δεκεμβρίου 1999, για την κοινή οργάνωση των αγορών των προϊόντων αλιείας και υδατοκαλλιέργειας (ΕΕ L 17 της 21.1.2000, σ. 22).



2. Στην περίπτωση επιχειρήσεων που δραστηριοποιούνται στους τομείς οι οποίοι αναφέρονται στα στοιχεία α), β) ή γ) της παραγράφου 1 και δραστηριοποιούνται επίσης σε έναν ή περισσότερους από τους τομείς οι οποίοι εμπίπτουν στο πεδίο εφαρμογής του παρόντος κανονισμού ή ασκούν άλλες δραστηριότητες που εμπίπτουν στο πεδίο εφαρμογής του παρόντος κανονισμού, ο παρών κανονισμός εφαρμόζεται σε ενισχύσεις χορηγούμενες στους τελευταίους αυτούς τομείς ή δραστηριότητες, υπό την προϋπόθεση ότι τα οικεία κράτη μέλη διασφαλίζουν, με κατάλληλα μέσα, όπως ο διαχωρισμός των δραστηριοτήτων ή η διάκριση του κόστους, ότι οι δραστηριότητες στους τομείς που εξαιρούνται από το πεδίο εφαρμογής του παρόντος κανονισμού δεν τυγχάνουν ενίσχυσης ή σπουδασίας που χορηγείται δυνάμει του παρόντος κανονισμού.

#### Άρθρο 2

##### Ορισμοί

1. Για τους σκοπούς του παρόντος κανονισμού νοούνται ως:

- α) «γεωργικά προϊόντα» τα προϊόντα που απαριθμούνται στο παράρτημα I της Συνθήκης, με εξαίρεση τα προϊόντα αλιείας και υδατοκαλλυέργειας που εμπίπτουν στο πεδίο εφαρμογής του κανονισμού (ΕΚ) αριθ. 104/2000·
- β) «μεταποίηση γεωργικών προϊόντων» κάθε επέμβαση επί γεωργικού προϊόντος από την οποία προκύπτει επίσης γεωργικό προϊόν, με εξαίρεση τις εργασίες εντός της γεωργικής εκμετάλλευσης που είναι απαραίτητες για την προετοιμασία προϊόντος ζωικής ή φυτικής προέλευσης για την πρώτη του πώληση·
- γ) «εμπορία γεωργικών προϊόντων» η κατοχή ή η έκθεση με σκοπό την πώληση, την προσφορά προς πώληση, την παράδοση ή οποιονδήποτε άλλον τρόπο διάθεσης στην αγορά, με εξαίρεση την πρώτη πώληση από μέρους πρωτογενούς παραγωγού σε μεταπωλητές ή μεταποιητικές επιχειρήσεις και κάθε δραστηριότητα η οποία προετοιμάζει το προϊόν για μια τέτοια πρώτη πώληση· η πώληση από μέρους πρωτογενούς παραγωγού προς τελικούς καταναλωτές λογίζεται ως εμπορία αν πραγματοποιείται σε χωριστό και ειδικό για τον σκοπό αυτό χώρο.

2. Στην «ενιαία επιχείρηση» περιλαμβάνονται, για τους σκοπούς του παρόντος κανονισμού, όλες οι επιχειρήσεις που έχουν τουλάχιστον μια από τις ακόλουθες σχέσεις μεταξύ τους:

- α) μια επιχείρηση κατέχει την πλειοψηφία των δικαιωμάτων ψήφου των μετόχων ή των εταιρών άλλης επιχείρησης·
- β) μια επιχείρηση έχει το δικαίωμα να διορίζει ή να παύει την πλειοψηφία των μελών του διοικητικού, διαχειριστικού ή εποπτικού οργάνου άλλης επιχείρησης·
- γ) μια επιχείρηση έχει το δικαίωμα να ασκεί δεσπόζουσα επιρροή σε άλλη επιχείρηση βάσει συμφωνίας που έχει συνάψει με αυτήν ή δυνάμει ρητράς του καταστατικού αυτής της τελευταίας·
- δ) μια επιχείρηση που είναι μέτοχος ή εταίρος άλλης επιχείρησης ελέγχει μόνη της, βάσει συμφωνίας που έχει συνάψει με άλλους μετόχους ή εταίρους της εν λόγω επιχείρησης, την πλειοψηφία των δικαιωμάτων ψήφου των μετόχων ή των εταιρών αυτής της επιχείρησης.

Οι επιχειρήσεις που έχουν οποιαδήποτε από τις σχέσεις που αναφέρονται στα στοιχεία α) έως δ) του πρώτου εδαφίου με μία ή περισσότερες άλλες επιχειρήσεις θεωρούνται, επίσης ενιαία επιχείρηση.

#### Άρθρο 3

##### Ενισχύσεις ήσσονος σημασίας

1. Τα μέτρα ενίσχυσης που πληρούν το σύνολο των κριτηρίων που καθορίζονται στον παρόντα κανονισμό θεωρείται ότι δεν ανταποκρίνονται στο σύνολο των κριτηρίων του άρθρου 107 παράγραφος 1 της Συνθήκης και, συνεπώς, δεν υπόκεινται στην υποχρέωση κοινοποίησης που προβλέπεται στο άρθρο 108 παράγραφος 3 της Συνθήκης.

2. Το συνολικό ποσό των ενισχύσεων ήσσονος σημασίας που χορηγούνται ανά κράτος μέλος σε μία ενιαία επιχείρηση δεν υπερβαίνει το ποσό των 200 000 ευρώ σε οποιαδήποτε περίοδο τριών οικονομικών ετών.

Το συνολικό ποσό των ενισχύσεων ήσσονος σημασίας που χορηγούνται ανά κράτος μέλος σε μία ενιαία επιχείρηση που εκτελεί οδικές εμπορευματικές μεταφορές για λογαριασμό τρίτων δεν μπορεί να υπερβαίνει το ποσό των 100 000 ευρώ σε οποιαδήποτε περίοδο τριών οικονομικών ετών. Αυτές οι ενισχύσεις ήσσονος σημασίας δεν επιτρέπεται να χρησιμοποιούνται για την απόκτηση οχημάτων οδικών εμπορευματικών μεταφορών.

3. Εάν μια επιχείρηση εκτελεί οδικές εμπορευματικές μεταφορές για λογαριασμό τρίτων, και ασκεί και άλλες δραστηριότητες για τις οποίες ισχύει το ανώτατο όριο των 200 000 ευρώ, θα ισχύει το ανώτατο όριο των 200 000 ευρώ για την επιχείρηση, με την προϋπόθεση ότι το οικείο κράτος μέλος μεριμνά, με κατάλληλα μέσα όπως ο διαχωρισμός των δραστηριοτήτων ή η διάκριση των στοιχείων του κόστους, ούτως ώστε η στήριξη της δραστηριότητας των οδικών εμπορευματικών μεταφορών να μην υπερβαίνει το ποσό των 100 000 ευρώ και να μη χρησιμοποιείται ενίσχυση ήσσονος σημασίας για την απόκτηση οχημάτων οδικών εμπορευματικών μεταφορών.

4. Η ενίσχυση ήσσονος σημασίας θεωρείται ότι χορηγείται κατά τον χρόνο παραχώρησης στην οικεία επιχείρηση του έννομου δικαιώματος λήψης της ενίσχυσης σύμφωνα με το εφαρμοστέο εθνικό νομικό καθεστώς ανεξάρτητα από την ημερομηνία καταβολής της ενίσχυσης ήσσονος σημασίας στην επιχείρηση.

5. Τα ανώτατα όρια που προβλέπονται στην παράγραφο 2 ισχύουν ανεξαρτήτως της μορφής της ενίσχυσης ήσσονος σημασίας ή του επιδιωκόμενου στόχου και του κατά πόσον η ενίσχυση που χορηγείται από το οικείο κράτος μέλος χρηματοδοτείται εξ ολοκλήρου ή εν μέρει με πόρους ενωσιακής προέλευσης. Η χρονική περίοδος των τριών οικονομικών ετών καθορίζεται με βάση το οικονομικό έτος όπως αυτό εφαρμόζεται από την οικεία επιχείρηση στο εκάστοτε κράτος μέλος.

6. Για τους σκοπούς των ανώτατων ορίων που καθορίζονται στην παράγραφο 2 οι ενισχύσεις εκφράζονται ως επιχορήγηση σε μετρήτα. Σε όλες τις περιπτώσεις χρησιμοποιούνται ακαθάριστα ποσά, δηλαδή πριν αφαιρεθεί ο οποιοσδήποτε φόρος ή άλλη επιβάρυνση. Εάν η ενίσχυση χορηγείται με μορφή άλλη από την επιχορήγηση, ως ποσό της ενίσχυσης λογίζεται το ακαθάριστο ισοδύναμο επιχορήγησης της.

Οι ενισχύσεις που καταβάλλονται σε δόσεις ανάγονται στην αξία τους κατά το χρόνο της χορήγησης τους. Το επίδοιο που χρησιμοποιείται για την αναγωγή είναι το προεξοφλητικό επίδοιο που ισχύει κατά τον χρόνο χορήγησης της ενίσχυσης.

7. Όταν σημειωθεί υπέρβαση του σχετικού ανώτατου ορίου που ορίζεται στην παράγραφο 2 με τη χορήγηση νέας ενίσχυσης ήσσονος σημασίας, κανένα τμήμα της εν λόγω νέας ενίσχυσης δεν δύναται να υπαχθεί στο ευεργέτημα του παρόντος κανονισμού.

8. Σε περίπτωση συγχωνεύσεων ή εξαγορών, όλες οι προηγούμενες ενισχύσεις ήσσονος σημασίας που έχουν ήδη χορηγηθεί σε οποιαδήποτε από τις συγχωνευόμενες επιχειρήσεις λαμβάνονται υπόψη για να προσδιοριστεί κατά πόσο η νέα ενίσχυση ήσσονος σημασίας στη νέα ή στην εξαγοράζουσα επιχείρηση υπερβαίνει το σχετικό ανώτατο όριο. Οι ενισχύσεις ήσσονος σημασίας που είχαν χορηγηθεί νομίμως πριν από τη συγχώνευση ή την εξαγορά παραμένουν νόμιμες.

9. Αν μια επιχείρηση διασπαστεί σε δύο ή περισσότερες χωριστές επιχειρήσεις, η ενίσχυση ήσσονος σημασίας που χορηγήθηκε πριν από τη διάσπαση καταλογίζεται στην επιχείρηση που έλαβε αυτή την ενίσχυση, η οποία είναι κατά κανόνα η επιχείρηση που ανέλαβε τις δραστηριότητες για τις οποίες χρησιμοποιήθηκε η ενίσχυση ήσσονος σημασίας. Εάν ο εν λόγω καταλογισμός δεν είναι δυνατός, οι ενισχύσεις ήσσονος σημασίας πρέπει να κατανέμονται αναλογικά με βάση τη λογιστική αξία των ιδίων κεφαλαίων των νέων επιχειρήσεων κατά την πραγματική ημερομηνία της διάσπασης.

#### Άρθρο 4

##### Υπολογισμός ακαθάριστου ισοδύναμου επιχορήγησης

1. Ο παρών κανονισμός εφαρμόζεται μόνο στις ενισχύσεις ως προς τις οποίες είναι δυνατόν να υπολογιστεί εκ των προτέρων με ακρίβεια το ακαθάριστο ισοδύναμο επιχορήγησης της ενίσχυσης χωρίς να είναι αναγκαία εκτίμηση κινδύνου («διαφανείς ενισχύσεις»).

2. Οι ενισχύσεις υπό μορφή επιχορηγήσεων ή επιδοτήσεων επιτόκιου θεωρούνται διαφανείς ενισχύσεις ήσσονος σημασίας.

3. Οι ενισχύσεις υπό μορφή δανείου θεωρούνται διαφανείς ενισχύσεις ήσσονος σημασίας εάν:

α) ο δικαιούχος δεν έχει υπαχθεί σε συλλογική διαδικασία αφερεγγυότητας ούτε πληροί τις προϋποθέσεις με βάση την εγχώρια νομοθεσία στην οποία υπόκειται για να υπαχθεί σε συλλογική διαδικασία αφερεγγυότητας κατόπιν αιτήσεως των δανειστών του. Στην περίπτωση των μεγάλων επιχειρήσεων, ο δικαιούχος πρέπει να βρίσκεται σε κατάσταση αντίστοιχη προς κατάσταση πιστοληπτικής ικανότητας τουλάχιστον Β- και

β) το δάνειο εξασφαλίζεται με ασφάλειες που καλύπτουν τουλάχιστον το 50 % του δανείου και το ποσό του δανείου ανέρχεται είτε σε 1 000 000 ευρώ (ή 500 000 ευρώ για επιχειρήσεις που εκτελούν οδικές εμπορευματικές μεταφορές) για διάστημα πέντε ετών είτε σε 500 000 ευρώ (ή 250 000 ευρώ για επιχειρήσεις που εκτελούν οδικές εμπορευματικές μεταφορές) για διάστημα δέκα ετών· εάν ένα δάνειο είναι χαμηλότερο από τα ποσά αυτά και/ή χορηγείται για περίοδο μικρότερη από πέντε ή δέκα έτη αντίστοιχα, το ακαθάριστο ισοδύναμο επιχορήγησης του εν λόγω δανείου υπολογίζεται ως αναλογικό μερίδιο του σχετικού ανώτατου ορίου που καθορίζεται στο άρθρο 3 παράγραφος 2· ή

γ) το ακαθάριστο ισοδύναμο επιχορήγησης έχει υπολογιστεί με βάση το επιτόκιο αναφοράς που ισχύει κατά τον χρόνο της χορήγησης.

4. Οι ενισχύσεις υπό μορφή εσοφράς κεφαλαίου θεωρούνται διαφανείς ενισχύσεις ήσσονος σημασίας μόνο εάν το συνολικό ποσό της κρατικής εσοφράς δεν υπερβαίνει το ανώτατο όριο που ισχύει για τις ενισχύσεις ήσσονος σημασίας.

5. Οι ενισχύσεις που περιλαμβάνονται σε μέτρα χρηματοδότησης υψηλού κινδύνου με τη μορφή επενδύσεων μετοχικού ή οιονει μετοχικού κεφαλαίου, θεωρούνται διαφανείς ενισχύσεις ήσσονος σημασίας μόνο εάν τα κεφάλαια που παρέχονται σε μια ενιαία επιχείρηση δεν υπερβαίνουν το ανώτατο όριο ενισχύσεων ήσσονος σημασίας.

6. Οι ενισχύσεις υπό μορφή εγγυήσεων λογίζονται ως διαφανείς ενισχύσεις ήσσονος σημασίας εάν:

α) ο δικαιούχος δεν έχει υπαχθεί σε συλλογική διαδικασία αφερεγγυότητας ούτε πληροί τις προϋποθέσεις με βάση την εγχώρια νομοθεσία στην οποία υπόκειται για να υπαχθεί σε συλλογική διαδικασία αφερεγγυότητας κατόπιν αιτήσεως των δανειστών του. Στην περίπτωση των μεγάλων επιχειρήσεων, ο δικαιούχος πρέπει να βρίσκεται σε κατάσταση αντίστοιχη προς κατάσταση πιστοληπτικής ικανότητας τουλάχιστον Β- και

β) η εγγύηση δεν υπερβαίνει το 80 % του υποκείμενου δανείου και είτε το ποσό που καλύπτεται από την εγγύηση είναι 1 500 000 ευρώ (ή 750 000 ευρώ για επιχειρήσεις που εκτελούν οδικές εμπορευματικές μεταφορές) και η διάρκεια της εγγύησης είναι πέντε έτη, είτε το ποσό που καλύπτεται από την εγγύηση είναι 750 000 ευρώ (ή 375 000 ευρώ για επιχειρήσεις που εκτελούν οδικές εμπορευματικές μεταφορές) και η διάρκεια της εγγύησης είναι δέκα έτη. Εάν το ποσό που καλύπτεται από την εγγύηση είναι χαμηλότερο από τα προαναφερθέντα ποσά και/ή η εγγύηση χορηγείται για περίοδο μικρότερη από πέντε ή δέκα έτη αντίστοιχα, το ακαθάριστο ισοδύναμο επιχορήγησης της εν λόγω εγγύησης υπολογίζεται ως αναλογικό μερίδιο του σχετικού ανώτατου ορίου που καθορίζεται στο άρθρο 3 παράγραφος 2· ή

γ) το ακαθάριστο ισοδύναμο επιχορήγησης έχει υπολογιστεί με βάση τις προμήθειες ασφαλούς λήμνα που καθορίζονται σε σχετική ανακοίνωση της Επιτροπής, ή

δ) πριν τεθεί σε εφαρμογή,

ι) η μέθοδος που χρησιμοποιήθηκε για τον υπολογισμό του ακαθάριστου ισοδύναμου επιχορήγησης της εγγύησης έχει κοινοποιηθεί στην Επιτροπή, δυνάμει άλλου κανονισμού της Επιτροπής στον τομέα των κρατικών ενισχύσεων ο οποίος ισχύει κατά τον χρόνο της κοινοποίησης και είχε εγκριθεί από την Επιτροπή ως σύμφωνη με την ανακοίνωση περί εγγυήσεων ή άλλη μεταγενέστερη σχετική ανακοίνωση, και

ii) η συγκεκριμένη μέθοδος περιλαμβάνει ρητή πρόβλεψη για το είδος της εγγύησης και το είδος της συγκεκριμένης υποκείμενης πράξης για την οποία πρόκειται στο πλαίσιο της εφαρμογής του παρόντος κανονισμού.



7. Ενισχύσεις που περιλαμβάνονται σε άλλες πράξεις θεωρούνται διαφανείς ενισχύσεις ήσσονος σημασίας εάν η πράξη προβλέπει οροφή με την οποία διασφαλίζεται η μη υπέρβαση του σχετικού ανώτατου ορίου.

#### Άρθρο 5

##### Σώρευση

1. Ενισχύσεις ήσσονος σημασίας που χορηγούνται βάσει του παρόντος κανονισμού μπορούν να σωρευτούν με ενισχύσεις ήσσονος σημασίας που χορηγούνται βάσει του κανονισμού (ΕΕ) αριθ. 360/2012 της Επιτροπής<sup>(1)</sup> μέχρι το ανώτατο όριο που καθορίζεται στον εν λόγω κανονισμό. Μπορούν να σωρευτούν με ενισχύσεις ήσσονος σημασίας που χορηγούνται βάσει άλλων κανονισμών για ενισχύσεις ήσσονος σημασίας μέχρι το σχετικό ανώτατο όριο που καθορίζεται στο άρθρο 3 παράγραφος 2 του παρόντος κανονισμού.

2. Απαγορεύεται η σώρευση ενισχύσεων ήσσονος σημασίας με άλλες κρατικές ενισχύσεις για τις ίδιες επιλέξιμες δαπάνες ή με κρατικές ενισχύσεις για το ίδιο μέτρο χρηματοδότησης υψηλού κινδύνου, αν η σώρευση αυτή οδηγεί σε υπέρβαση της υψηλότερης σχετικής έντασης ενίσχυσης ή του ποσού ενίσχυσης που έχει καθοριστεί με βάση τα συγκεκριμένα δεδομένα κάθε περίπτωσης σε κανονισμό απαλλαγής κατά κατηγορία ή απόφαση που έχει εκδώσει η Επιτροπή. Οι ενισχύσεις ήσσονος σημασίας οι οποίες δεν χορηγούνται για συγκεκριμένες επιλέξιμες δαπάνες ή δεν μπορούν να αποδοθούν σε συγκεκριμένες επιλέξιμες δαπάνες μπορούν να σωρευτούν με άλλες κρατικές ενισχύσεις που χορηγούνται βάσει κανονισμού απαλλαγής κατά κατηγορία ή απόφασης που έχει εκδώσει η Επιτροπή.

#### Άρθρο 6

##### Παρακολούθηση

1. Όταν ένα κράτος μέλος σκοπεύει να χορηγήσει σε κάποια επιχείρηση ενίσχυση ήσσονος σημασίας σύμφωνα με τον παρόντα κανονισμό, την ενημερώνει εγγράφως σχετικά με το ενδεχόμενο ποσό της ενίσχυσης που πρέπει να εκφράζεται σε όρους ακαθάριστου ισοδύναμου επιχορήγησης, και διευκρινίζει ότι πρόκειται για ενίσχυση ήσσονος σημασίας παραπέμποντας ρητά στον παρόντα κανονισμό και αναφέροντας τον τίτλο και τα στοιχεία δημοσίευσής του στην Επίσημη Εφημερίδα της Ευρωπαϊκής Ένωσης. Σε περίπτωση που μια ενίσχυση ήσσονος σημασίας δυνάμει του παρόντος κανονισμού χορηγείται σε περισσότερες επιχειρήσεις βάσει συγκεκριμένου καθεστώτος και οι εν λόγω επιχειρήσεις λαμβάνουν διαφορετικά ποσά ενίσχυσης βάσει του καθεστώτος αυτού, το οικείο κράτος μέλος δύναται να επιλέξει να εκπληρώσει την ανωτέρω υποχρέωση γνωστοποιώντας στις επιχειρήσεις το καθορισμένο ποσό που αντιστοιχεί στο μέγιστο ποσό ενίσχυσης το οποίο προβλέπεται να χορηγηθεί βάσει του συγκεκριμένου καθεστώτος. Στην περίπτωση αυτή, αυτό το καθορισμένο ποσό λαμβάνεται υπόψη προκειμένου να εξακριβωθεί κατά πόσον η ενίσχυση έχει φθάσει το σχετικό ανώτατο όριο που καθορίζεται στο άρθρο 3 παράγραφος 2. Πριν από τη χορήγηση της ενίσχυσης, το οικείο κράτος μέλος φροντίζει επίσης να λάβει από την αποδέκτρια επιχείρηση δήλωση, σε έγγραφη ή ηλεκτρονική μορφή, για οποιαδήποτε άλλη ενίσχυση ήσσονος σημασίας την οποία έλαβε η οικεία επιχείρηση βάσει του παρόντος κανονισμού ή άλλων κανονισμών για ενισχύσεις ήσσονος σημασίας κατά τα δύο προηγούμενα οικονομικά έτη και κατά το τρέχον οικονομικό έτος.

(1) Κανονισμός (ΕΕ) αριθ. 360/2012 της Επιτροπής, της 25ης Απριλίου 2012, σχετικά με την εφαρμογή των άρθρων 107 και 108 της Συνθήκης για τη λειτουργία της Ευρωπαϊκής Ένωσης στις ενισχύσεις ήσσονος σημασίας οι οποίες χορηγούνται σε επιχειρήσεις που παρέχουν υπηρεσίες γενικού οικονομικού συμφέροντος (ΕΕ L 114 της 26.4.2012, σ. 8).

2. Όταν ένα κράτος μέλος έχει καταρτίσει κεντρικό μητρώο ενισχύσεων ήσσονος σημασίας το οποίο περιέχει πλήρεις πληροφορίες σχετικά με όλες τις ενισχύσεις ήσσονος σημασίας που έχουν χορηγηθεί από οποιαδήποτε αρχή του εν λόγω κράτους μέλους, η παράγραφος 1 παύει να εφαρμόζεται από τη στιγμή κατά την οποία το μητρώο καλύπτει περίοδο τριών οικονομικών ετών.

3. Τα κράτη μέλη χορηγούν νέα ενίσχυση ήσσονος σημασίας σύμφωνα με τον παρόντα κανονισμό, μόνο αφού εξακριβώσουν ότι η ενίσχυση αυτή δεν αυξάνει το συνολικό ποσό των ενισχύσεων ήσσονος σημασίας που έχουν χορηγηθεί στην οικεία επιχείρηση σε επίπεδο που υπερβαίνει το σχετικό ανώτατο όριο που καθορίζεται στο άρθρο 3 παράγραφος 2 και ότι τηρούνται όλοι οι όροι που καθορίζονται στον παρόντα κανονισμό.

4. Τα κράτη μέλη καταγράφουν και συγκεντρώνουν όλες τις πληροφορίες που σχετίζονται με την εφαρμογή του παρόντος κανονισμού. Τα εν λόγω αρχεία περιέχουν όλες τις πληροφορίες που είναι αναγκαίες για να αποδειχθεί ότι έχουν τηρηθεί οι όροι του παρόντος κανονισμού. Τα αρχεία που αφορούν μεμονωμένες ενισχύσεις ήσσονος σημασίας πρέπει να διατηρούνται επί 10 οικονομικά έτη από την ημερομηνία κατά την οποία χορηγήθηκε η ενίσχυση. Τα αρχεία που αφορούν καθεστώς ενισχύσεων ήσσονος σημασίας πρέπει να διατηρούνται επί 10 οικονομικά έτη από την ημερομηνία χορήγησης της τελευταίας μεμονωμένης ενίσχυσης δυνάμει του καθεστώτος.

5. Μετά από γραπτή αίτηση της Επιτροπής, το οικείο κράτος μέλος παρέχει στην Επιτροπή, εντός 20 εργάσιμων ημερών ή εντός μεγαλύτερης προθεσμίας που ορίζεται στην αίτηση, όλες τις πληροφορίες που η Επιτροπή θεωρεί αναγκαίες για να εκτιμηθεί εάν έχουν τηρηθεί οι όροι του παρόντος κανονισμού, ιδίως όσον αφορά το συνολικό ποσό των ενισχύσεων ήσσονος σημασίας κατά την έννοια του παρόντος κανονισμού και βάσει άλλων κανονισμών σχετικά με ενισχύσεις ήσσονος σημασίας που έχει λάβει συγκεκριμένη επιχείρηση.

#### Άρθρο 7

##### Μεταβατικές διατάξεις

1. Ο παρών κανονισμός εφαρμόζεται σε ενισχύσεις οι οποίες έχουν χορηγηθεί πριν από την έναρξη ισχύος του, εφόσον η εκάστοτε ενίσχυση πληροί όλες τις προϋποθέσεις που καθορίζονται στον παρόντα κανονισμό. Τυχόν ενισχύσεις οι οποίες δεν πληρούν τις εν λόγω προϋποθέσεις θα εξετάζονται από την Επιτροπή με βάση τα σχετικά πλαίσια κανόνων, κατευθυντήριες γραμμές και ανακοινώσεις.

2. Κάθε μεμονωμένη ενίσχυση ήσσονος σημασίας που χορηγήθηκε μεταξύ της 2ας Φεβρουαρίου 2001 και της 30ής Ιουνίου 2007 και η οποία πληροί τους όρους του κανονισμού (ΕΚ) αριθ. 69/2001 λογίζεται ως μη ανταποκρινόμενη στο σύνολο των κριτηρίων του άρθρου 107 παράγραφος 1 της Συνθήκης και συνεπώς ισχύει γι' αυτήν απαλλαγή από την υποχρέωση κοινοποίησης που προβλέπεται στο άρθρο 108 παράγραφος 3 της Συνθήκης.

3. Κάθε μεμονωμένη ενίσχυση ήσσονος σημασίας η οποία χορηγείται μεταξύ της 1ης Ιανουαρίου 2007 και της 30ής Ιουνίου 2014 και η οποία πληροί τους όρους του κανονισμού (ΕΚ) αριθ. 1998/2006 λογίζεται ως μη ανταποκρινόμενη στο σύνολο των κριτηρίων του άρθρου 107 παράγραφος 1 της Συνθήκης και συνεπώς ισχύει γι' αυτήν απαλλαγή από την υποχρέωση κοινοποίησης που προβλέπεται στο άρθρο 108 παράγραφος 3 της Συνθήκης.

4. Κατά τη λήξη της περιόδου ισχύος του παρόντος κανονισμού, κάθε καθεστώς ενισχύσεων ήσσονος σημασίας το οποίο πληροί τους όρους του παρόντος κανονισμού εξακολουθεί να καλύπτεται από τον παρόντα κανονισμό για ένα περαιτέρω εξάμηνο.

Άρθρο 8

**Έναρξη ισχύος και περίοδος εφαρμογής**

Ο παρών κανονισμός αρχίζει να ισχύει την 1η Ιανουαρίου 2014.

Εφαρμόζεται έως την 31η Δεκεμβρίου 2020.

Ο παρών κανονισμός είναι δεσμευτικός ως προς όλα τα μέρη του και ισχύει άμεσα σε κάθε κράτος μέλος.

Βρυξέλλες, 18 Δεκεμβρίου 2013.

Για την Επιτροπή  
Ο Πρόεδρος  
José Manuel BARROSO

---

## **ΠΑΡΑΡΤΗΜΑ VIII : ΔΗΜΟΣΙΟΤΗΤΑ**

Ο Δικαιούχος αποδέχεται τη συμπερίληψή τους στο κατάλογο των πράξεων του Περιφερειακού Επιχειρησιακού Προγράμματος ΘΕΣΣΑΛΙΑΣ 2014-2020 που δημοσιοποιεί η Ειδική Υπηρεσία Διαχείρισης του Ε.Π ή ο ΕΦΕΠΑΕ, στη διαδικτυακή πύλη [www.espa.gr](http://www.espa.gr), και τις οικείες ιστοσελίδες [www.thessalia-espa.gr](http://www.thessalia-espa.gr) και <https://aedep.gr> κατά τα προβλεπόμενα στο άρθρο 115 και στο Παράρτημα XII του Καν. 1303/2013, και στο οποίο αναφέρονται: η ονομασία του δικαιούχου και της πράξης, σύνοψη της πράξης, ημερομηνία έναρξης της πράξης, ημερομηνία λήξης της πράξης, συνολική επιλέξιμη δαπάνη, ποσοστό συγχρηματοδότησης, ταχυδρομικός κώδικας, ή άλλη κατάλληλη ένδειξη της τοποθεσίας, χώρα, ονομασία της κατηγορίας παρέμβασης της πράξης.

Ο Δικαιούχος, για την ενταγμένη πράξη (έργο) στο Περιφερειακό Επιχειρησιακό Πρόγραμμα Θεσσαλίας 2014-2020 και για την εξασφάλιση της προβολής των δράσεων που συγχρηματοδοτούνται από τα Ευρωπαϊκά Διαρθρωτικά & Επενδυτικά Ταμεία, οφείλει να λαμβάνει όλα τα μέτρα πληροφόρησης που προβλέπονται στο Παράρτημα XII του Κανονισμού 1303/2013. Ειδικότερα, είναι υπεύθυνος για τα ακόλουθα:

- ο για την τοποθέτηση τουλάχιστον μίας αφίσας (ελάχιστου μεγέθους A3) κατασκευασμένης από κατάλληλο υλικό, με πληροφορίες σχετικά με το έργο, συμπεριλαμβανόμενης της χρηματοδοτικής συνδρομής της Ένωσης, σε σημείο εύκολα ορατό από το κοινό, όπως η είσοδος σε ένα κτίριο. Σε περίπτωση που το κτίριο είναι μη προσβάσιμο στο κοινό, πρέπει να επιλεγεί άλλο κατάλληλο σημείο.
- ο Να παρέχει στον διαδικτυακό τόπο του, εάν υπάρχει, σύντομη περιγραφή της πράξης, που θα περιλαμβάνει τους στόχους και τα αποτελέσματά της και θα επισημαίνεται η χρηματοδοτική συνδρομή από την Ένωση.

Το έμβλημα της Ευρωπαϊκής Ένωσης και η αναφορά στην Ευρωπαϊκή Ένωση και το Ευρωπαϊκό Διαρθρωτικό & Επενδυτικό Ταμείο (εν προκειμένω το Ευρωπαϊκό Ταμείο Περιφερειακής Ανάπτυξης/ ΕΤΠΑ) από το οποίο λαμβάνεται η χρηματοδότηση της πράξης και στο στόχο του, πρέπει να είναι σύμφωνα με τα τεχνικά χαρακτηριστικά που καθορίζονται στον Κανονισμό 821/2014 και τα γραφιστικά πρότυπα που περιλαμβάνονται στον Επικοινωνιακό Οδηγό ΕΣΠΑ.

Το σήμα του ΕΣΠΑ και το σήμα του Περιφερειακού Επιχειρησιακού Προγράμματος Θεσσαλίας 2014-2020 θα είναι σύμφωνα με τα γραφιστικά πρότυπα και οδηγίες της οικείας Διαχειριστικής Αρχής [www.thessalia-espa.gr](http://www.thessalia-espa.gr) και των κατευθύνσεων που δίνονται στους Δικαιούχους από τον Φορέα υλοποίησης της δράσης που είναι ο ΕΦΕΠΑΕ ([www.efepae.gr](http://www.efepae.gr) <https://aedep.gr>).

Για την παραγωγή του συνόλου των παραπάνω υποδειγμάτων πληροφόρησης & επικοινωνίας, διατίθενται σαφείς και αναλυτικές οδηγίες, μακέτες, παραδείγματα και βοηθητικό υλικό (λογότυπα, stickers κλπ) στις ανωτέρω ιστοσελίδες, όπου διατίθεται και ο Επικοινωνιακός Οδηγός ΕΣΠΑ, καθώς και στην ιστοσελίδα [www.espa.gr](http://www.espa.gr).

Επισημαίνεται και ισχύει για κάθε μορφή επικοινωνίας και σε όλα τα είδη των πράξεων και δράσεων στο ΕΣΠΑ, ότι **όλα τα μέτρα** πληροφόρησης και επικοινωνίας που παρέχει ο δικαιούχος αναγνωρίζουν τη στήριξη της πράξης από τα Ταμεία, προβάλλοντας:

- το έμβλημα της Ένωσης, με αναφορά στην Ένωση και στο Ταμείο που στηρίζει την πράξη, σύμφωνα με τα τεχνικά χαρακτηριστικά που καθορίζονται στο Εκτελεστικό **Κανονισμό 821/2014**,
- αναφορά στο Ταμείο που στηρίζουν την πράξη.

Η μη εφαρμογή των μέτρων πληροφόρησης και επικοινωνίας όπως ορίζονται στον Κανονισμό 1303/2013 και στον Εκτελεστικό Κανονισμό 821/2014, μπορεί να επιφέρει κατ' αποκοπή διόρθωση επί του συνόλου των δαπανών του έργου.

Στην περίπτωση που ο δικαιούχος, αποφασίσει να λάβει μέτρα πληροφόρησης και επικοινωνίας για την πράξη πέραν των προαναφερόμενων, τα μέτρα αυτά θα πρέπει να τηρούν τον Κανονισμό 1303/2013 και τον Εκτελεστικό Κανονισμό 821/2014 (Παρ. 3 Επικοινωνιακού Οδηγού ΕΣΠΑ).

Σε περίπτωση που οποιοσδήποτε εμπλεκόμενος φορέας αποφασίσει να υλοποιήσει διαφημιστικές ή ενημερωτικές δράσεις σχετικές με συγχρηματοδοτούμενα έργα ή προγράμματα, ακόμα κι αν τις καλύπτει με δική του χρηματοδότηση, οφείλει να τηρήσει τις ίδιες υποχρεώσεις σε ότι αφορά τη σηματοδότηση και τις εκφωνήσεις των μηνυμάτων. Τέλος, σε όλα τα μέτρα πληροφόρησης και επικοινωνίας θα πρέπει να τηρείται η υποχρέωση για παροχή προσβάσιμης πληροφόρησης στα άτομα με αναπηρία (Παρ. 5 Επικοινωνιακού Οδηγού).



ΠΑΡΑΡΤΗΜΑ ΙΧ: ΔΗΜΟΣΙΟΝΟΜΙΚΕΣ ΔΙΟΡΘΩΣΕΙΣ

Επισυνάπτεται η ΚΥΑ περί δημοσιονομικών διορθώσεων και διαδικασιών ανάκτησης αχρεωστήτως ή παρανόμως καταβληθέντων ποσών από πόρους του κρατικού προϋπολογισμού για την υλοποίηση προγραμμάτων συγχρηματοδοτούμενων στο πλαίσιο του ΕΣΠΑ 2014-2020, σύμφωνα με το αρ. 22 του Ν. 4314/2014, ΦΕΚ 21/Τεύχος Β/Δεκεμβρίου 2015/Αρ. Φύλλου 2784.



32993

# ΕΦΗΜΕΡΙΣ ΤΗΣ ΚΥΒΕΡΝΗΣΕΩΣ

## ΤΗΣ ΕΛΛΗΝΙΚΗΣ ΔΗΜΟΚΡΑΤΙΑΣ

ΤΕΥΧΟΣ ΔΕΥΤΕΡΟ

Αρ. Φύλλου 2784

21 Δεκεμβρίου 2015

### ΠΕΡΙΕΧΟΜΕΝΑ

#### ΑΠΟΦΑΣΕΙΣ

Σύστημα δημοσιονομικών διορθώσεων και διαδικασίες ανάκτησης αχρεωστήτως ή παρανόμως καταβληθέντων ποσών από πόρους του κρατικού προϋπολογισμού για την υλοποίηση προγραμμάτων συγχρηματοδοτούμενων στο πλαίσιο του ΕΣΠΑ 2014-2020, σύμφωνα με το αρ. 22 του Ν. 4314/2014. 1

ρειακής Ανάπτυξης, το Ευρωπαϊκό Κοινωνικό Ταμείο, το Ταμείο Συνοχής και το Ευρωπαϊκό Ταμείο Θάλασσας και Αλιείας και για την κατάργηση του κανονισμού (ΕΚ) αριθ. 1083/2006.

4. Το Π.δ. 70/2015 (ΦΕΚ Α'114) «Ανασύσταση των Υπουργείων Πολιτισμού και Αθλητισμού, Υποδομών, Μεταφορών και Δικτύων, Αγροτικής Ανάπτυξης και Τροφίμων. Ανασύσταση του Υπουργείου Ναυτιλίας και Αιγαίου και μετονομασία του σε Υπουργείο Ναυτιλίας και Νησιωτικής Πολιτικής. Μετονομασία του Υπουργείου Πολιτισμού, Παιδείας και Θρησκευμάτων σε Υπουργείο Παιδείας, Έρευνας και Θρησκευμάτων, του Υπουργείου Οικονομίας, Υποδομών, Ναυτιλίας και Τουρισμού σε Υπουργείο Οικονομίας, Ανάπτυξης και Τουρισμού και του Υπουργείου Παραγωγικής Ανασυγκρότησης, Περιβάλλοντος και Ενέργειας σε Υπουργείο Περιβάλλοντος και Ενέργειας. Μεταφορά Γενικής Γραμματείας Βιομηχανίας στο Υπουργείο Οικονομίας, Ανάπτυξης και Τουρισμού.

5. Το Π.δ. 73/2015 (ΦΕΚ Α'116) «Διορισμός Αντιπροέδρου της Κυβέρνησης, Υπουργών, Αναπληρωτών Υπουργών και Υφυπουργών».

6. Την υπ' αριθμ. Υ29/09.10.2015 (ΦΕΚ Β' 2168) απόφαση «Ανάθεση αρμοδιοτήτων στον Αναπληρωτή Υπουργό Οικονομικών Γεώργιο Χουλιαράκη».

7. Την υπ' αριθμ. 105755/15.10.2015 (ΦΕΚ Β' 2222) απόφαση «Ανάθεση αρμοδιοτήτων στον Υφυπουργό Οικονομίας, Ανάπτυξης και Τουρισμού, Αλέξανδρο Χαρίση».

8. Το γεγονός ότι από την παρούσα δεν προκαλείται δαπάνη σε βάρος του κρατικού προϋπολογισμού.

Άρθρο 1  
Ορισμοί

Για τους σκοπούς της παρούσας νοούνται ως:

1. «Παρατυπία»: κάθε παράβαση του ενωσιακού δικαίου ή του σχετικού με την εφαρμογή του εθνικού δικαίου, η οποία προκύπτει από πράξη ή παράλειψη οικονομικού φορέα που εμπλέκεται στη θέσπιση των Ευρωπαϊκών Διαρθρωτικών Επενδυτικών Ταμείων (ΕΔΕΤ) και η οποία ζημώνει ή ενδέχεται να ζημώσει το γενικό προϋπολογισμό της Ευρωπαϊκής Ένωσης με καταλογισμό αδικαιολόγητης δαπάνης στον προϋπολογισμό αυτής.

2. «Οικονομικός φορέας» σημαίνει οποιοδήποτε φυσικό ή νομικό πρόσωπο ή άλλη οντότητα που λαμβάνει μέρος στην εφαρμογή της βοήθειας από τα ΕΔΕΤ, με

#### ΑΠΟΦΑΣΕΙΣ

Αριθμ 126829 / ΕΥΘΥ 1217

(1)

Σύστημα δημοσιονομικών διορθώσεων και διαδικασίες ανάκτησης αχρεωστήτως ή παρανόμως καταβληθέντων ποσών από πόρους του κρατικού προϋπολογισμού για την υλοποίηση προγραμμάτων συγχρηματοδοτούμενων στο πλαίσιο του ΕΣΠΑ 2014-2020, σύμφωνα με το αρ. 22 του Ν. 4314/2014.

ΟΙ ΥΠΟΥΡΓΟΙ  
ΟΙΚΟΝΟΜΙΑΣ, ΑΝΑΠΤΥΞΗΣ ΚΑΙ ΤΟΥΡΙΣΜΟΥ -  
ΟΙΚΟΝΟΜΙΚΩΝ

Έχοντας υπόψη:

1. Το άρθρο 90 του «Κώδικα Νομοθεσίας για την Κυβέρνηση και τα Κυβερνητικά Όργανα» που κυρώθηκε με το άρθρο πρώτο του Π.δ. 63/2005 (ΦΕΚ Α'98).

2. Το Ν. 4314/2014 σχετικά με τη διαχείριση των ελέγχων και την εφαρμογή αναπτυξιακών παρεμβάσεων για την προγραμματική περίοδο 2014-2020 και λοιπές διατάξεις, και ειδικότερα τα άρθρα 8, 9, 10, 21, 22, 33, 55 και 58 παρ.4 αυτού (ΦΕΚ Α' 265).

3. Τον Κανονισμό (ΕΕ) 1303/2013 του Ευρωπαϊκού Κοινωνικού Ταμείου και του Συμβουλίου της 17ης Δεκεμβρίου 2013 περί καθορισμού κοινών διατάξεων για το Ευρωπαϊκό Ταμείο Περιφερειακής Ανάπτυξης, το Ευρωπαϊκό Κοινωνικό Ταμείο, το Ταμείο Συνοχής, το Ευρωπαϊκό Γεωργικό Ταμείο Αγροτικής Ανάπτυξης και το Ευρωπαϊκό Ταμείο Θάλασσας και Αλιείας και περί καθορισμού γενικών διατάξεων για το Ευρωπαϊκό Ταμείο Περιφερειακής Ανάπτυξης, το Ευρωπαϊκό Κοινωνικό Ταμείο, το Ταμείο Συνοχής και το Ευρωπαϊκό Ταμείο Θάλασσας και Αλιείας και για την κατάργηση του κανονισμού (ΕΚ) αριθ. 1083/2006.



εξαίρεση κράτος-μέλος που ασκεί τα δικαιώματά του ως δημόσια αρχή.

3. «Συστημική παρατυπία»: παρατυπία που έχει ενδεχομένως επαναλαμβανόμενο χαρακτήρα, με μεγάλη πιθανότητα εμφάνισης σε παρεμφερή είδη πράξεων, η οποία προκύπτει από σοβαρή ανεπάρκεια στην αποτελεσματική λειτουργία των συστημάτων διαχείρισης και ελέγχου, συμπεριλαμβανομένης της παράλειψης καθορισμού κατάλληλων διαδικασιών, σύμφωνα με τον Κανονισμό και τους ειδικούς κανόνες για κάθε ταμείο.

4. «Σοβαρή ανεπάρκεια στην αποτελεσματική λειτουργία ενός συστήματος διαχείρισης και ελέγχου»: για τους σκοπούς της εφαρμογής των ΕΔΕΤ, ανεπάρκεια για την οποία είναι απαραίτητο να υπάρξουν ουσιώδεις βελτιώσεις στο σύστημα, η οποία εκθέτει τα Ταμεία σε σημαντικό κίνδυνο παρατυπιών και η ύπαρξη της οποίας δεν συμβιβάζεται με θετική ελεγκτική γνώμη σχετικά με τη λειτουργία του συστήματος διαχείρισης και ελέγχου.

5. «Δημοσιονομική Διόρθωση»: Η ακύρωση του συνόλου ή μέρους της ενωσιακής ή και εθνικής συμμετοχής σε ένα έργο ή πράξη στο πλαίσιο της συγχρηματοδότησής του από τα Επιχειρησιακά Προγράμματα της περιόδου 2014-2020 η οποία είναι ανάλογη της παράτυπης δαπάνης που διαπιστώνεται.

6. «Αχρεωστήτως καταβληθέν ποσό»: Κάθε δαπάνη στην οποία δεν αντιστοιχεί ίσης αξίας παραδοθέν προϊόν, έργο ή υπηρεσία σύμφωνα με τους όρους της σχετικής σύμβασης ή απόφασης με την οποία αναλήφθηκε η υποχρέωση της δαπάνης.

7. «Ανάκτηση»: Η επιστροφή των αχρεωστήτως ή παρανόμως καταβληθέντων ποσών από τον λαβόντα για μη νόμιμη αιτία.

8. «Δικαιούχος» δημόσιος ή ιδιωτικός φορέας που έχει την ευθύνη για την έναρξη ή την έναρξη και την εφαρμογή πράξεων. Στο πλαίσιο των καθεστώτων κρατικών ενισχύσεων, ο φορέας που λαμβάνει την ενίσχυση, ενώ στο πλαίσιο των μέσων χρηματοοικονομικής τεχνικής ο φορέας που εφαρμόζει το Μέσο Χρηματοοικονομικής Τεχνικής ή το Ταμείο Χαρτοφυλακίου, κατά περίπτωση.

9. «Κανονισμός»: ο υπ' αριθμ. 1303/2013 Κανονισμός (ΕΕ) του Ευρωπαϊκού Κοινοβουλίου και του Συμβουλίου της 17ης Δεκεμβρίου 2013 περί καθορισμού κοινών διατάξεων για το Ευρωπαϊκό Ταμείο Περιφερειακής Ανάπτυξης, το Ευρωπαϊκό Κοινωνικό Ταμείο, το Ταμείο Συνοχής, το Ευρωπαϊκό Γεωργικό Ταμείο Αγροτικής Ανάπτυξης και το Ευρωπαϊκό Ταμείο Θάλασσας και Αλιείας και περί καθορισμού γενικών διατάξεων για το Ευρωπαϊκό Ταμείο Περιφερειακής Ανάπτυξης, το Ευρωπαϊκό Κοινωνικό Ταμείο, το Ταμείο Συνοχής και το Ευρωπαϊκό Ταμείο Θάλασσας και Αλιείας και για την κατάργηση του κανονισμού (ΕΚ) αριθ. 1083/2006.

10. «Ολοκληρωμένο Πληροφοριακό Σύστημα» εφεξής ΟΠΣ: το πληροφοριακό σύστημα του Υπουργείου Οικονομίας, Υποδομών, Ναυτιλίας και Τουρισμού, όπου καταχωρίζονται τα δεδομένα που αφορούν στο ΕΣΠΑ και άλλα συγχρηματοδοτούμενα προγράμματα.

#### Άρθρο 2

##### Πεδίο εφαρμογής της Απόφασης

1. Οι διατάξεις της παρούσας έχουν εφαρμογή στα Επιχειρησιακά Προγράμματα του ΕΣΠΑ 2014-2020 που χρηματοδοτούνται από το ΕΤΠΑ, το ΕΚΤ και το ΤΑΜΕΙΟ ΣΥΝΟΧΗΣ, στο πλαίσιο του Στόχου: «Επενδύσεις στην Ανάπτυξη και την Απασχόληση».

2. Οι διαδικασίες δημοσιονομικής διόρθωσης ή/και ανάκτησης των αχρεωστήτως ή παρανόμως καταβληθέντων ποσών από πόρους του κρατικού προϋπολογισμού ή τον προϋπολογισμό της Ευρωπαϊκής Ένωσης για την υλοποίηση έργων συγχρηματοδοτούμενων στο πλαίσιο των εν λόγω Επιχειρησιακών Προγραμμάτων, εφαρμόζονται:

(α) από τις Διαχειριστικές Αρχές (εφεξής ΔΑ) ή/και τους Ενδιάμεσους Φορείς (εφεξής ΕΦ), κατόπιν διοικητικών ή επιτόπιων επαληθεύσεων που διενεργούν σε πράξεις των οποίων έχουν αναλάβει τη διαχείριση οι οποίες καλύπτουν τις διοικητικές, οικονομικές, τεχνικές και φυσικές πτυχές των πράξεων αυτών, στο πλαίσιο Επιχειρησιακών Προγραμμάτων του ΕΣΠΑ 2014-2020, κατά τα οριζόμενα στα άρθρα 8, παρ. 1, περ. ιβ και ιη, 21 και 22 του Ν. 4314/2014,

(β) από την Αρχή Πιστοποίησης (εφεξής ΑΠ), κατόπιν επιθεωρήσεων που διενεργούνται από την ίδια ή υπό την ευθύνη της, σε συγχρηματοδοτούμενες πράξεις και στους Δικαιούχους τους, κατά τα οριζόμενα στο άρθρο 10, παρ. 2 περ. β του Ν. 4314/2014,

(γ) από τη Διαχειριστική Αρχή ή την Αρχή Πιστοποίησης, κατόπιν οριστικού πορίσματος ελέγχου που έχει διενεργηθεί από ελεγκτική αρχή/όργανο, εθνική ή ενωσιακή, κατά τα οριζόμενα στο άρθρο 11 της παρούσας.

3. Οι διαδικασίες δημοσιονομικών διορθώσεων ή/και ανάκτησης εφαρμόζονται επιπλέον κατόπιν:

(α) διοικητικών ή επιτόπιων επαληθεύσεων που διενεργούν οι αρχές/φορείς της παρ. 2(α) για τη διαπίστωση της τήρησης των δεσμεύσεων, που προβλέπονται στην απόφαση χρηματοδότησης/ένταξης πράξης ή στη σύμβαση που υπογράφει ο Δικαιούχος με την αρμόδια αρχή και οι οποίες αφορούν στην περίοδο μετά την ολοκλήρωση της υλοποίησης της πράξης και σε χρονικό ορίζοντα που προβλέπεται στην απόφαση ή στο ισχύον θεσμικό πλαίσιο (μακροχρόνιες υποχρεώσεις),

(β) ανάκλησης της απόφασης χρηματοδότησης/ένταξης μιας πράξης από τη Διαχειριστική Αρχή ή τον ΕΦ.

4. Όταν ανακαλείται η απόφαση χρηματοδότησης/ένταξης μιας πράξης και εφόσον έχει καταβληθεί ποσό δημόσιας συνεισφοράς για πραγματοποιηθείσες δαπάνες, στις περιπτώσεις που προβλέπονται από την παρ. 3 του άρθρου 33 του Ν. 4314/2014 το αρμόδιο όργανο του άρθρου 7 εκδίδει απόφασης ανάκτησης αχρεωστήτως ή παρανόμως καταβληθέντων ποσών. Στην περίπτωση αυτή εφαρμόζονται τα άρθρα 8 και 10 της παρούσας.

5. Για ειδικές περιπτώσεις (εξειδικευμένα έργα ή πολύπλοκα) μετά από εισήγηση της αρμόδιας υπηρεσίας μπορούν να χρησιμοποιηθούν εμπειρογνώμονες που υποβάλλουν γνωμοδότηση. Η γνωμοδότηση αυτή επισυνάπτεται στην έκθεση επιθεώρησης ή επιτόπιας επαλήθευσης.

#### Άρθρο 3

##### Διορθώσεις στις δηλώσεις δαπανών μετά από διοικητική επαλήθευση

1. Η αρμόδια ΔΑ/ΕΦ επαληθεύει διοικητικά, σύμφωνα με τα οριζόμενα στο άρθρο 21, παρ. 1 του Ν. 4314/2014, τις δηλώσεις δαπανών που υποβάλλονται από τους Δικαιούχους και οριστικοποιεί τις επαληθευμένες δαπάνες στο ΟΠΣ. Στην περίπτωση που, κατά τη διενέργεια διοικητικής επαλήθευσης της δήλωσης δαπανών Δικαιούχου, διαπιστώνεται παράτυπη δαπάνη, η ΔΑ/ΕΦ



καταχωρίζει στο ΟΠΣ έκθεση διοικητικής επαλήθευσης, στην οποία προσδιορίζονται τα μη επιλέξιμα ποσά που περικόπτονται με κατάλληλη τεκμηρίωση και αναφορά των διατάξεων που παραβιάστηκαν και η οποία εγκρίνεται από τον Προϊστάμενο της ΔΑ/ ΕΦ.

2 Εφόσον, η παρατυπία αφορά δαπάνες για τις οποίες έχει καταβληθεί η αντίστοιχη δημόσια συνεισφορά, η έκθεση περιλαμβάνει και πρόταση για ανάκτηση αχρεωστήτως ή παρανόμως καταβληθέντων ποσών στις περιπτώσεις που προβλέπονται από την παρ. 3 του άρθρου 33 του Ν. 4314/2014.

3 Στην περίπτωση παρατυπιών που εντοπίζονται κατά τον έλεγχο διαδικασιών ανάθεσης δημοσίων συμβάσεων ή τροποποιήσεών τους, σύμφωνα με τα οριζόμενα στην παρ. 2 του άρθρου 21 του Ν. 4314/2014, αυτές αναφέρονται διακριτά στην έκθεση διοικητικής επαλήθευσης.

4 Για το ύψος και την αιτιολογία της περικοπής, η αρμόδια ΔΑ/ ΕΦ ενημερώνει το Δικαιούχο, κοινοποιώντας σε αυτόν την έκθεση διοικητικής επαλήθευσης, ώστε ο Δικαιούχος να διατυπώσει τυχόν αντιρρήσεις του, σύμφωνα με τη διαδικασία του άρθρου 6 της παρούσας. Η κοινοποίηση της έκθεσης στο Δικαιούχο γίνεται μέσω συστημένης επιστολής ή/ και με απόδειξη παραλαβής, εντός δέκα (10) ημερολογιακών ημερών από την έγκρισή της.

5 Στην περίπτωση που η διοικητική επαλήθευση διενεργείται προκειμένου να καταβληθεί η αντίστοιχη δημόσια συνεισφορά στους Δικαιούχους, η έκθεση εγκρίνεται από το αρμόδιο όργανο του φορέα Διαχείρισης σύμφωνα με τις σχετικές διατάξεις.

#### Άρθρο 4

##### Δημοσιονομική διόρθωση μετά από επιτόπια επαλήθευση/ επιθεώρηση

1 Μετά την ολοκλήρωση της επιτόπιας επαλήθευσης από την αρμόδια ΔΑ/ ΕΦ ή επιθεώρησης από την Αρχή Πιστοποίησης και της λήξης τυχόν συμπληρωματικών στοιχείων, η αρμόδια ΔΑ/ ΕΦ ή η Αρχή Πιστοποίησης συντάσσει σχετική έκθεση επιτόπιας επαλήθευσης/ επιθεώρησης εντός τριάντα (30) ημερολογιακών ημερών από την ολοκλήρωση της επιτόπιας επαλήθευσης/ επιθεώρησης. Η έκθεση περιλαμβάνει συμπεράσματα και τυχόν συστάσεις που βασίζονται σε σαφή και τεκμηριωμένη ανάλυση των εντοπισθέντων προβλημάτων και των συνεπειών τους, εγκρίνεται από τον Προϊστάμενο της ΔΑ/ ΕΦ ή ΑΠ, καταχωρίζεται στο ΟΠΣ εντός τριών (3) εργάσιμων ημερών από την έγκρισή της και κοινοποιείται στο Δικαιούχο εντός δέκα (10) ημερολογιακών ημερών από την έγκρισή της.

2 Στην περίπτωση που κατά την επιτόπια επαλήθευση/ επιθεώρηση διαπιστώνεται παρατυπία και αφορά δαπάνες για τις οποίες έχει καταβληθεί η αντίστοιχη δημόσια συνεισφορά, αυτή αναφέρεται στην έκθεση επιτόπιας επαλήθευσης/ επιθεώρησης με κατάλληλη τεκμηρίωση και αναφορά των διατάξεων που παραβιάστηκαν και προτείνεται δημοσιονομική διόρθωση και στις περιπτώσεις που προβλέπονται από την παρ. 3 του άρθρου 33 του Ν. 4314/2014 και ανάκτηση των ποσών που έχουν καταβληθεί αχρεωστήτως ή παρανόμως. Στην περίπτωση αυτή καθώς και στην περίπτωση που η έκθεση περιλαμβάνει συστάσεις, η κοινοποίηση της έκθεσης επιτόπιας επαλήθευσης/ επιθεώρησης στο Δικαιούχο γίνεται εντός δέκα (10) ημερολογιακών ημερών

από την έγκρισή της μέσω συστημένης επιστολής ή/ και με απόδειξη παραλαβής, προκειμένου ο Δικαιούχος να διατυπώσει τυχόν αντιρρήσεις, σύμφωνα με τη διαδικασία του άρθρου 6 της παρούσας.

3 Στην περίπτωση που η επιτόπια επαλήθευση διενεργείται προκειμένου να καταβληθεί η αντίστοιχη δημόσια συνεισφορά στους Δικαιούχους, η έκθεση εγκρίνεται από το αρμόδιο όργανο σύμφωνα με τις οικείες κατά περίπτωση διατάξεις.

#### Άρθρο 5

##### Δημοσιονομική διόρθωση μετά από επαλήθευση μακροχρόνιων υποχρεώσεων

1 Στην περίπτωση που για μια ολοκληρωμένη πράξη απορρέουν υποχρεώσεις για το Δικαιούχο από τις ρυθμίσεις του άρθρου 71 του Κανονισμού ή/ και από την απόφαση χρηματοδότησης/ ένταξης ή/ και από την απόφαση/ βεβαίωση ολοκλήρωσης της πράξης, η ΔΑ/ ΕΦ διενεργεί διοικητική ή επιτόπια επαλήθευση τήρησης των υποχρεώσεων και συντάσσει έκθεση επαλήθευσης μακροχρόνιων υποχρεώσεων εντός τριάντα (30) ημερολογιακών ημερών από την ολοκλήρωση της επαλήθευσης. Η έκθεση εγκρίνεται από τον Προϊστάμενο της ΔΑ/ ΕΦ, καταχωρίζεται στο ΟΠΣ εντός τριών (3) εργάσιμων ημερών από την έγκρισή της και κοινοποιείται στο Δικαιούχο εντός δέκα (10) ημερολογιακών ημερών από την έγκρισή της.

2 Στην περίπτωση που, κατά την επαλήθευση διαπιστώνεται παρατυπία λόγω μη τήρησης των μακροχρόνιων υποχρεώσεων, χωρίς να υπάρχει πλέον η δυνατότητα τήρησης των υποχρεώσεων αυτών, αυτή αναφέρεται στην έκθεση επαλήθευσης μακροχρόνιων υποχρεώσεων με κατάλληλη τεκμηρίωση και αναφορά των διατάξεων που παραβιάστηκαν και προτείνεται δημοσιονομική διόρθωση και στις περιπτώσεις που προβλέπονται από την παρ. 3 του άρθρου 33 του Ν. 4314/2014 και ανάκτηση. Στην περίπτωση αυτή, καθώς και στην περίπτωση που η έκθεση περιλαμβάνει συστάσεις, η κοινοποίηση της έκθεσης επαλήθευσης μακροχρόνιων υποχρεώσεων στο Δικαιούχο γίνεται εντός δέκα (10) ημερολογιακών ημερών από την έγκρισή της μέσω συστημένης επιστολής ή/ και με απόδειξη παραλαβής, προκειμένου ο Δικαιούχος να διατυπώσει τυχόν αντιρρήσεις, σύμφωνα με τη διαδικασία του άρθρου 6 της παρούσας.

3 Τα ποσά των δημοσιονομικών διορθώσεων ή/ και ανακτήσεων θα πρέπει να είναι αναλογικά προς την περίοδο για την οποία δεν εκπληρώθηκαν οι απαιτήσεις.

#### Άρθρο 6

##### Διαδικασία αντιρρήσεων - Οριστικοποίηση πορίσματος επαλήθευσης/ επιθεώρησης - Έκδοση απόφασης δημοσιονομικής διόρθωσης ή/ και ανάκτησης

1 Ο Δικαιούχος μπορεί, εντός δέκα πέντε (15) ημερολογιακών ημερών από την παραλαβή από αυτόν της έκθεσης διοικητικής/ επιτόπιας επαλήθευσης, επαλήθευσης μακροχρόνιων υποχρεώσεων ή της έκθεσης επιθεώρησης, να υποβάλει στην αρμόδια αρχή εγγράφως τις αντιρρήσεις του.

2 Οι αντιρρήσεις εξετάζονται από την αρμόδια αρχή που διενήργησε την επαλήθευση ή την επιθεώρηση, εντός δεκαπέντε (15) ημερολογιακών ημερών από την υποβολή τους. Σε περίπτωση που απαιτείται περαιτέρω



διερεύνηση προκειμένου να ληφθεί απόφαση για το βέσιμο ή μη των αντιρρήσεων που υποβλήθηκαν, δύναται να διενεργείται άμεσα συμπληρωματική επαλήθευση/επιθεώρηση από το ίδιο όργανο που διενήργησε την αρχική επαλήθευση/επιθεώρηση. Στην περίπτωση αυτή η έκθεση ολοκληρώνεται εντός δέκα (10) ημερολογιακών ημερών από την ημερομηνία διενέργειας της συμπληρωματικής επαλήθευσης/επιθεώρησης.

3. Σε περίπτωση υποβολής αντιρρήσεων και μετά την εξέταση αυτών ή σε περίπτωση παρέλευσης άπρακτης της προθεσμίας υποβολής των αντιρρήσεων, η έκθεση οριστικοποιείται και καταχωρίζεται στο ΟΠΣ.

4. Όταν η οριστική έκθεση δεν προτείνει δημοσιονομική διόρθωση ή/ και ανάκτηση, εγκρίνεται από τον Προϊστάμενο της αρμόδια αρχής που διενήργησε την επαλήθευση ή την επιθεώρηση και κοινοποιείται στο Δικαιούχο.

5. Όταν η οριστική έκθεση προτείνει δημοσιονομική διόρθωση ή/ και ανάκτηση, εγκρίνεται από το αρμόδιο όργανο του άρθρου 7. Στην περίπτωση αυτή από το αρμόδιο όργανο του άρθρου 7 εκδίδεται και η σχετική απόφαση δημοσιονομικής διόρθωσης. Η απόφαση δημοσιονομικής διόρθωσης και η οριστική έκθεση κοινοποιούνται στο Δικαιούχο με συστημένη επιστολή ή/ και με απόδειξη παραλαβής και στην Αρχή Ελέγχου. Επίσης, κοινοποιούνται στην Αρχή Πιστοποίησης, εφόσον προκύπτει από επαλήθευση της ΔΑ/ ΕΦ ή στην αρμόδια ΔΑ/ ΕΦ εφόσον προκύπτει από επιθεώρηση της Αρχής Πιστοποίησης. Τα στοιχεία διαβιβάζονται στις αρμόδιες εθνικές αρχές ή στα αρμόδια πειθαρχικά όργανα ή στις εισαγγελικές αρχές κατά περίπτωση, σύμφωνα με το σύστημα διαχείρισης και ελέγχου.

6. Στην περίπτωση της διοικητικής επαλήθευσης, εφόσον έχουν κριθεί βάσιμες οι αντιρρήσεις του Δικαιούχου καταχωρίζονται οι σχετικές δαπάνες σε επόμενη δήλωση δαπανών.

7. Σε περίπτωση επιτόπιας επαλήθευσης ή επαλήθευσης μακροχρόνιων υποχρεώσεων, η αρμόδια ΔΑ/ ΕΦ καταχωρίζει στο ΟΠΣ το ποσό της δημοσιονομικής διόρθωσης, εντός τριών (3) εργάσιμων ημερών από την έγκριση της οριστικής έκθεσης και μεώνει αντίστοιχα τα συγχρηματοδοτούμενα ποσά που έχουν ήδη καταχωρισθεί.

8. Σε περίπτωση επιθεώρησης από την Αρχή Πιστοποίησης, η αρμόδια ΔΑ καταχωρίζει στο ΟΠΣ το ποσό της δημοσιονομικής διόρθωσης, εντός τριών (3) εργάσιμων ημερών από την ημερομηνία που η ΔΑ παραλαμβάνει την οριστική έκθεση επιθεώρησης, και μεώνει αντίστοιχα τα συγχρηματοδοτούμενα ποσά που έχουν ήδη καταχωρισθεί.

9. Τα ποσά των δημοσιονομικών διορθώσεων που επιβάλλονται σε μία πράξη δεν μπορούν να επαναχρησιμοποιηθούν για την εν λόγω πράξη.

10. Η απόφαση δημοσιονομικής διόρθωσης συνιστά και απόφαση ανάκτησης αχρεωστήτως ή παρανόμως καταβληθέντων ποσών, στις περιπτώσεις που προβλέπονται από την παρ. 3 του άρθρου 33 του Ν. 4314/2014. Στην περίπτωση αυτή εφαρμόζονται τα άρθρα 8 και 10 της παρούσας.

#### Άρθρο 7

Όργανα έκδοσης απόφασης δημοσιονομικής διόρθωσης/ ανάκτησης

Αρμόδια όργανα για την έκδοση της απόφασης δημοσιονομικής διόρθωσης/ ανάκτησης αχρεωστήτως ή παρανόμως καταβληθέντων ποσών είναι:

1. Ο αρμόδιος Γενικός ή Ειδικός Γραμματέας που εποπτεύει την Ειδική Υπηρεσία που ασκεί το ρόλο της Διαχειριστικής Αρχής Επιχειρησιακού Προγράμματος ή ρόλο Ενδιάμεσου Φορέα σε άλλο Επιχειρησιακό Πρόγραμμα, όταν η παρατυπία διαπιστώνεται από την Ειδική Υπηρεσία μετά τη διενέργεια διοικητικής επαλήθευσης του άρθρου 3, ή επιτόπιας επαλήθευσης του άρθρου 4, ή επαλήθευσης μακροχρόνιων υποχρεώσεων του άρθρου 5 της παρούσας.

2. Ο οικείος Περιφερειάρχης που εποπτεύει την Ειδική Υπηρεσία που ασκεί το ρόλο της Διαχειριστικής Αρχής Περιφερειακού Επιχειρησιακού Προγράμματος ή ρόλο Ενδιάμεσου Φορέα σε άλλο Επιχειρησιακό Πρόγραμμα, όταν η παρατυπία διαπιστώνεται από την Ειδική Υπηρεσία μετά τη διενέργεια διοικητικής επαλήθευσης του άρθρου 3, ή επιτόπιας επαλήθευσης του άρθρου 4, ή επαλήθευσης μακροχρόνιων υποχρεώσεων του άρθρου 5 της παρούσας.

3. Ο Γενικός ή Ειδικός Γραμματέας ή ο Περιφερειάρχης που εποπτεύει δημόσια υπηρεσία, η οποία ασκεί ρόλο Ενδιάμεσου Φορέα και δεν είναι Ειδική Υπηρεσία κατά τα αναφερόμενα στις παραγράφους 1 και 2 του παρόντος άρθρου, όταν η παρατυπία διαπιστώνεται από την εν λόγω υπηρεσία μετά τη διενέργεια διοικητικής επαλήθευσης του άρθρου 3, ή επιτόπιας επαλήθευσης του άρθρου 4, ή επαλήθευσης μακροχρόνιων υποχρεώσεων του άρθρου 5 της παρούσας.

4. Το αρμόδιο όργανο Ενδιάμεσου Φορέα, στην περίπτωση που ο Ενδιάμεσος Φορέας είναι νομικό πρόσωπο δημοσίου ή ιδιωτικού δικαίου, εφόσον το αρμόδιο αυτό όργανο ορίζεται στη σχετική απόφαση ορισμού/ ανάθεσης των αρμοδιοτήτων διαχείρισης. Στην περίπτωση που στην απόφαση ορισμού/ ανάθεσης δεν ορίζεται αρμόδιο όργανο για την έκδοση απόφασης δημοσιονομικής διόρθωσης/ ανάκτησης, αρμόδιο όργανο για την έκδοση απόφασης δημοσιονομικής διόρθωσης/ ανάκτησης είναι ο Γενικός ή Ειδικός Γραμματέας ή Περιφερειάρχης που εποπτεύει την οικεία Ειδική Υπηρεσία Διαχείρισης, η οποία έχει αναθέσει τις αρμοδιότητες διαχείρισης.

5. Ο Γενικός Γραμματέας Δημοσίων Επενδύσεων-ΕΣ-ΠΔ, όταν η παρατυπία διαπιστώνεται μετά τη διενέργεια επιθεώρησης του άρθρου 4 από την Αρχή Πιστοποίησης.

6. Ο αρμόδιος Γενικός ή Ειδικός Γραμματέας ή Περιφερειάρχης που εποπτεύει την Ειδική Υπηρεσία Διαχείρισης Επιχειρησιακού Προγράμματος, όταν η παρατυπία διαπιστώνεται από ελεγκτικές αρχές/ όργανα της Ευρωπαϊκής Ένωσης ή εθνικές ελεγκτικές αρχές εκτός της Αρχής Ελέγχου, με βάση τα οριστικά πορίσματα ελέγχων της παρ. 1 του άρθρου 11 της παρούσας.

#### Άρθρο 8

Απόφαση δημοσιονομικής διόρθωσης/ ανάκτησης και περιεχόμενο αυτής

1. Στην απόφαση δημοσιονομικής διόρθωσης αναφέρονται τα στοιχεία ταυτότητας της πράξης, του/ων Δικαιούχου/ων και της παρατυπίας, όπως:

(α) ο κωδικός ΟΠΣ της πράξης, το ΕΠ στο οποίο έχει ενταχθεί, το Ταμείο (ΕΤΠΑ/ ΕΚΤ/ ΤΣ) και η ΣΑΕ, μέσω της οποίας χρηματοδοτείται από το Πρόγραμμα Δημοσίων Επενδύσεων,

(β) ο φορέας ή οι φορείς (φυσικά ή νομικά πρόσωπα ή δημόσιες υπηρεσίες) στους οποίους επιβάλλεται δημοσιονομική διόρθωση, και ανά φορέα:



• το ύψος των δημόσιων δαπανών που αυτή αφορά,  
• η αναλυτική αιτιολογία της δημοσιονομικής διόρθωσης, με ειδική αναφορά στις διατάξεις που παραβιάστηκαν καθώς και τον τρόπο παραβίασής τους.

2. Στην περίπτωση που προβλέπεται ανάκτηση, στην απόφαση παράθενται πέραν των ανωτέρω και τα εξής:

(α) ο φορέας ή οι φορείς (φυσικά ή νομικά πρόσωπα ή δημόσιες υπηρεσίες), από τους οποίους αναζητείται το αχρεωστήτως ή παρανόμως καταβληθέν ποσό, καθώς και τα τυχόν συνυπόχρεα αυτών πρόσωπα,

(β) το αχρεωστήτως ή παρανόμως καταβληθέν ποσό, το οποίο περιλαμβάνει και τόκους για Πράξεις κρατικών ενισχύσεων σύμφωνα με την παρ. 3 του άρθρου 10 της παρούσας,

(γ) η προθεσμία εντός της οποίας δύναται να επιστραφεί το ποσό πριν εφαρμοστούν οι διατάξεις του ΚΕΔΕ (σύμφωνα με την παρ. 2 του άρθρου 10 της παρούσας).

3. Η απόφαση δημοσιονομικής διόρθωσης/ ανάκτησης αχρεωστήτως ή παρανόμως καταβληθέντος ποσού υπόκειται στα ένδικα μέσα που προβλέπονται από τις εκάστοτε ισχύουσες διατάξεις.

#### Άρθρο 9

##### Καθορισμός του ύψους της δημοσιονομικής διόρθωσης

###### 1. Αναλογικές δημοσιονομικές διορθώσεις

Το ποσό της δημοσιονομικής διόρθωσης, το οποίο επιβάλλεται από τα αρμόδια όργανα, υπολογίζεται, με βάση τις μεμονωμένες παράτυπες δαπάνες που ο Δικαιούχος δήλωσε στην αρμόδια αρχή διαχείρισης και ισούται προς το ποσό της προκληθείσας ζημίας ή με βάση την αρχή της αναλογικότητας στις περιπτώσεις μη τήρησης των μακροχρόνιων υποχρεώσεων από τους Δικαιούχους.

###### 2. Κατ' αποκοπή διορθώσεις

Όταν δεν είναι δυνατόν να προσδιοριστεί επακριβώς το ποσό της προκληθείσας ζημίας και η εξ ολοκλήρου ακύρωση της παράτυπης δαπάνης θα ήταν δυσανάλογη, η αρμόδια ΔΑ/ ΕΦ ή η Αρχή Πιστοποίησης, επιβάλλει δημοσιονομικές διορθώσεις κατ' αποκοπή υπολογίζοντας τη βαρύτητα της παράβασης που οδήγησε στη διαπιστωθείσα παρατυπία. Το ποσοστό της κατ' αποκοπή δημοσιονομικής διόρθωσης που εφαρμόζεται στον επηρεαζόμενο πληθυσμό λόγω της εντοπιζόμενης μεμονωμένης ή συστημικής παρατυπίας καθορίζεται με βάση τη βαρύτητα της παράβασης, λαμβάνοντας υπόψη και το άρθρο 31 του Καν. (ΕΕ) 480/2014 και την υπ' αριθμ. C(2013) 9527/19-12-2013 απόφαση της Ευρωπαϊκής Επιτροπής για τη θέσπιση και έγκριση κατευθυντήριων γραμμών για τον καθορισμό δημοσιονομικών διορθώσεων.

###### 3. Κατά παρεκβολή διορθώσεις

Στις περιπτώσεις που μετά από ελέγχους, εντοπίζονται παρατυπίες, οι οποίες δύνανται να ποσοτικοποιηθούν και επαναλαμβάνονται σε σημαντικό πλήθος ομοιογενών πράξεων ή σε πράξεις που παρουσιάζουν ανάλογα χαρακτηριστικά, η επέκταση όμως των ελέγχων στο σύνολο των πράξεων που επηρεάζονται από αυτές προκαλούν δυσανάλογο κόστος αναφορικά με την προσδοκώμενη ελαχιστοποίηση των κινδύνων, η δημοσιονομική διόρθωση είναι δυνατή σε βάση παρεκβολής. Στις περιπτώσεις αυτές, το αποτέλεσμα που

προσδιορίζεται από την εξέταση του αντιπροσωπευτικού δείγματος προεκτείνεται σε όλες τις πράξεις που επηρεάζονται.

4. Στις περιπτώσεις πράξεων ενισχύσεων, οι δημοσιονομικές διορθώσεις και οι ανακτήσεις εφαρμόζονται στη δημόσια συνεισφορά που αντιστοιχεί στις δαπάνες που περιλαμβάνονται στη δήλωση δαπανών και η οποία έχει καταβληθεί στους Δικαιούχους από το φορέα που χορηγεί την ενίσχυση.

5. Εφόσον οι εντοπισθείσες παρατυπίες επηρεάζουν και μελλοντικές πληρωμές οι οποίες δεν έχουν δηλωθεί ή/και πραγματοποιηθεί και εμπίπτουν στην παράγραφο 1 διακόπτεται η περαιτέρω συγχρηματοδότηση του επηρεαζόμενου μέρους, με σχετική αναφορά στην απόφαση του άρθρου 8.

6. Στην περίπτωση που οι παρατυπίες εμπίπτουν στην παράγραφο 2 δύναται να συνεχιστεί η συγχρηματοδότηση αλλά η κατ' αποκοπή διόρθωση εφαρμόζεται σε όλες τις πληρωμές κατά την καταχώρισή τους στο ΟΠΣ.

#### Άρθρο 10

##### Ανάκτηση αχρεωστήτως ή παρανόμως καταβληθέντων ποσών

1. Η απόφαση δημοσιονομικής διόρθωσης/ ανάκτησης αχρεωστήτως ή παρανόμως καταβληθέντος ποσού αποτελεί νόμιμο τίτλο βεβαίωσης του χρέους.

2. Μετά από την έγγραφη κοινοποίηση στο Δικαιούχο μέσω συστημένης επιστολής ή με απόδειξη παραλαβής της απόφασης δημοσιονομικής διόρθωσης/ ανάκτησης αχρεωστήτως ή παρανόμως καταβληθέντος ποσού, ο υπόχρεος οφείλει να καταβάλει εντός δέκα πέντε (15) ημερολογιακών ημερών, το ποσό το οποίο έχει καταλογισθεί σε οποιαδήποτε Δημόσια Οικονομική Υπηρεσία (Δ.Ο.Υ.), προσακίζοντας την απόφαση δημοσιονομικής διόρθωσης/ ανάκτησης αχρεωστήτως ή παρανόμως καταβληθέντος ποσού καθώς και το σημείωμα κατάθεσης που τη συνοδεύει. Η Δ.Ο.Υ. στην οποία καταβάλλονται γνωστοποιεί εντός δεκαπέντε (15) ημερολογιακών ημερών την είσπραξη του οφειλόμενου ποσού στην υπηρεσία που εξέδωσε την απόφαση, καθώς και στην Αρχή Πιστοποίησης. Την υπηρεσία ενημερώνει εντός δεκαπέντε (15) ημερολογιακών ημερών και ο υπόχρεος με την προσκόμιση σε αυτήν των στοιχείων τεκμηρίωσης του καταβληθέντος ποσού.

3. Στις περιπτώσεις πράξεων κρατικών ενισχύσεων, το προς ανάκτηση αχρεωστήτως ή παρανόμως καταβληθέν ποσό, επιστρέφεται εντάκως από την ημερομηνία καταβολής του μέχρι την ημερομηνία επιστροφής του ποσού στη Δ.Ο.Υ. Το επιτόκιο που εφαρμόζεται είναι το επιτόκιο αναφοράς που ορίζεται για κάθε ημερολογιακό έτος από την Ευρωπαϊκή Επιτροπή για την Ελλάδα και δημοσιεύεται στην Επίσημη Εφημερίδα της Ευρωπαϊκής Ένωσης, σύμφωνα με τα οριζόμενα στο Κεφάλαιο V του Κανονισμού (ΕΚ) 794/2004 της Επιτροπής, όπως ισχύει.

4. Σε περίπτωση μη επιστροφής του χρηματικού ποσού εντός της προθεσμίας της παραγράφου 2, η διαδικασία βεβαίωσης του χρέους ολοκληρώνεται με τη σύνταξη του χρηματικού καταλόγου, λαμβάνοντας υπόψη την παρ. 3, από την υπηρεσία που εξέδωσε την απόφαση ανάκτησης αχρεωστήτως ή παρανόμως καταβληθέντος ποσού και με την αποστολή του στην αρμόδια για τη φορολογία εισοδήματος Δημόσια Οικονομική Υπηρεσία (Δ.Ο.Υ.) του υπόχρεου.



5. Το προς ανάκτηση αχρεωστήτως ή παρανόμως καταβληθέν ποσό που βεβαιώνεται στη Δ.Ο.Υ. σύμφωνα με την παρ. 4, επιβαρύνεται με τόκους υπερημερίας και τυχόν λοιπές προσαυξήσεις σύμφωνα με τις ισχύουσες κάθε φορά διατάξεις του Κώδικα Είσπραξης Δημοσίων Εσόδων (Κ.Ε.Δ.Ε.).

6. Η αρμόδια Δ.Ο.Υ., μετά την είσπραξη των ποσών που ανακτώνται, ενημερώνει εγγράφως σχετικά την υπηρεσία που συνέταξε το χρηματικό κατάλογο, καθώς και την Αρχή Πιστοποίησης.

7. Τα αχρεωστήτως ή παρανόμως καταβληθέντα ποσά, βεβαιώνονται και εισπράττονται ως έσοδα του κρατικού προϋπολογισμού και εισάγονται στην κατηγορία των ειδικών εσόδων με Κ.Α.Ε. 3941 «Έσοδα από καταλογισμούς σε φορείς που υλοποιούν προγράμματα του Ευρωπαϊκού Κοινωνικού Ταμείου», 3943 «Έσοδα από καταλογισμούς σε φορείς που υλοποιούν προγράμματα του Ευρωπαϊκού Ταμείου Περιφερειακής Ανάπτυξης και του Ταμείου Συνοχής» κατά περίπτωση ανάλογα με την προέλευση της κοινοτικής συμμετοχής που αναζητείται

#### Άρθρο 11

Διαδικασία Δημοσιονομικών Διορθώσεων μετά από ελέγχους ελεγκτικών αρχών/ οργάνων της Ευρωπαϊκής Ένωσης ή της Αρχής Ελέγχου ή άλλων εθνικών ελεγκτικών αρχών

1. Στις περιπτώσεις που διαπιστώνεται παρατυπία με βάση τα οριστικά πορίσματα από ελέγχους ελεγκτικών αρχών/ οργάνων της Ευρωπαϊκής Ένωσης, ή εθνικών ελεγκτικών αρχών εκτός της Αρχής Ελέγχου, η αρμόδια Διαχειριστική Αρχή Επιχειρησιακού Προγράμματος καταχωρίζει τη δημοσιονομική διόρθωση στο ΟΠΣ εντός τριών (3) εργάσιμων ημερών από την ημερομηνία που η ΔΑ παραλαμβάνει το οριστικό πόρισμα ελέγχου, μειώνοντας αντίστοιχα τα συγχρηματοδοτούμενα ποσά που είχαν καταχωρισθεί.

2. Για τις περιπτώσεις που προβλέπονται από την παρ. 3 του άρθρου 33 του Ν. 4314/2014, η ΔΑ εισηγείται την έκδοση απόφασης ανάκτησης αχρεωστήτως ή παρανόμως καταβληθέντων ποσών στο αρμόδιο όργανο του άρθρου 7. Στην περίπτωση αυτή εφαρμόζονται τα άρθρα 8 και 10 της παρούσας. Η απόφαση ανάκτησης κοινοποιείται σε κάθε περίπτωση στο Δικαιούχο μέσω συστημένης επιστολής ή/ και με απόδειξη παραλαβής. Επίσης, κοινοποιείται στον Ενδιάμεσο Φορέα, στην Αρχή Πιστοποίησης και στην Αρχή Ελέγχου.

3. Σε περίπτωση που διαπιστώνεται παρατυπία σε οριστική έκθεση ελέγχου της Αρχής Ελέγχου, εκδίδεται με εισήγησή της, απόφαση δημοσιονομικής διόρθωσης σύμφωνα με τα προβλεπόμενα σε σχετική Υπουργική Απόφαση του άρθρου 12 (παρ. 15) του Ν. 4314/2014 και η αρμόδια ΔΑ καταχωρίζει τη δημοσιονομική διόρθωση στο ΟΠΣ εντός τριών (3) εργάσιμων ημερών από την ημερομηνία που η ΔΑ παραλαμβάνει την οριστική έκθεση ελέγχου της Αρχής Ελέγχου, μειώνοντας αντίστοιχα τα συγχρηματοδοτούμενα ποσά που είχαν καταχωρισθεί.

4. Ειδικότερα, οι κατ' αποκοπή διορθώσεις που αφορούν περισσότερες από μία πράξεις εφαρμόζονται με ευθύνη της Αρχής Πιστοποίησης η οποία και ενημερώνει τις αρχές που ασκούν καθήκοντα διαχείρισης.

#### Άρθρο 12

Η ισχύς της παρούσας αρχίζει από τη δημοσίευσή της. Η απόφαση αυτή να δημοσιευθεί στην Εφημερίδα της Κυβερνήσεως.

Αθήνα, 8 Δεκεμβρίου 2015

ΟΙ ΥΠΟΥΡΓΟΙ

ΑΝΑΠΗΡΩΤΗΣ ΥΠΟΥΡΓΟΣ  
ΟΙΚΟΝΟΜΙΚΩΝ

ΓΕΩΡΓΙΟΣ ΧΟΥΛΙΑΡΑΚΗΣ

ΥΠΟΥΡΓΟΣ ΟΙΚΟΝΟΜΙΑΣ,  
ΑΝΑΠΤΥΞΗΣ ΚΑΙ ΤΟΥΡΙΣΜΟΥ

ΑΛΕΞΑΝΔΡΟΣ ΧΑΡΙΤΣΗΣ

**ΠΑΡΑΡΤΗΜΑ Χ: ΠΕΡΙΟΧΕΣ ΣΤΡΑΤΗΓΙΚΩΝ ΒΙΩΣΙΜΗΣ ΑΣΤΙΚΗΣ ΑΝΑΠΤΥΞΗΣ (ΣΒΑΑ)**

**ΒΑΑ ΒΟΛΟΥ**

**ΠΕΡΙΟΧΗ ΠΑΡΕΜΒΑΣΗΣ**

Η περιοχή παρέμβασης εκτείνεται από τη δυτική είσοδο της πόλης, περιλαμβάνει τμήμα της περιοχής Νεάπολης, τμήμα της περιοχής των Αγίων Αναργύρων, την περιοχή των Παλαιών, εκτείνεται βόρεια προς το κέντρο της Νέας Ιωνίας, της περιοχής των προσφυγικών, φτάνει μέχρι τις αθλητικές εγκαταστάσεις της οδού Δοξοπούλου, με το πολιτιστικό άλσος και ως την όχθη του Κραυσίδωνα. Επίσης περιλαμβάνει την περιοχή μεταξύ του σιδηροδρομικού σταθμού – πλατείας Ρήγα Φεραίου και το κέντρο του Βόλου, έως την οδό Κασσαβέτη και από την οδό Ρήγα Φεραίου, μέχρι το παραλιακό μέτωπο. Καταλαμβάνει επίσης το παραλιακό μέτωπο μέχρι τον Άναυρο, καθώς και τμήμα του Πεδίου του Άρεως.

**Συγκεκριμένα περικλείεται από τις οδούς:**

Δοξοπούλου – Αγ. Διονυσίου – Φυτόκου – Παρασκευοπούλου – Καραμπατζάκη – Αναπαύσεως - Ζάχου – Μαγνήτων – Χείρωνος – Ρήγα Φεραίου – Κασσαβέτη – Δημητριάδος – Πλαστήρα – πάρκο Αναύρου – παραλιακό μέτωπο – Βότση – Ζάχου – Λαρίσης – Αθηνών – πάρκου Πεδίου του Άρεως – Αθηνών – Λαρίσης - Φιλικής Εταιρείας – Παπανικολή – Ξάνθου – Ναυπλίου – Δερβενακίων – Μπότσαρη – Παπαρήγα – Μαιάνδρου – Ελ. Βενιζέλου – Δοξοπούλου.

**Οι οδοί που περικλείουν τα όρια της Περιοχής Παρέμβασης, εντάσσονται στην περιοχή εκατέρωθεν του άξονά τους.**





## ΒΑΑ ΚΑΡΔΙΤΣΑΣ

### ΠΕΡΙΟΧΗ ΠΑΡΕΜΒΑΣΗΣ

Τα όρια της Π.Π. είναι, αρχίζοντας από την οδό Τρικάλων και προχωρώντας προς τα δεξιά: Οδοί Αλκαίου, όριο σχεδίου, Σκαλκώτα, Κομνηνών, όριο σχεδίου, Θερινός Κινηματογράφος, όριο σχεδίου, Αφάτου, όριο σχεδίου, Μυρίνης, Παλιόστρατα, Λεωφ. Δημοκρατίας, Περιφερειακή, Συμφιλίωσης, Μίχου Σωτ., Καραπατάκη, Χαρ. Φλωράκη, Ολύμπου, όριο σχεδίου Συνοικίας Καροπλεσιτών, όριο σχεδίου Συν. Αγ. Μηνά, Ταυρωπού, όριο σχεδίου, Ζαφειροπούλου, Περιφερειακή, όριο σχεδίου, Αγ. Σεραφείμ, Μαυρομιχάλη, όριο σχεδίου, Τρικάλων, Τεμπονέρα, όριο σχεδίου Συν. Αναπήρων, Τρικάλων.

**Η Π.Π. της ΣΒΑΑ περιλαμβάνει στα όριά της ΜΟΝΟ την πλευρά των Οδών προς το σχέδιο πόλης.**

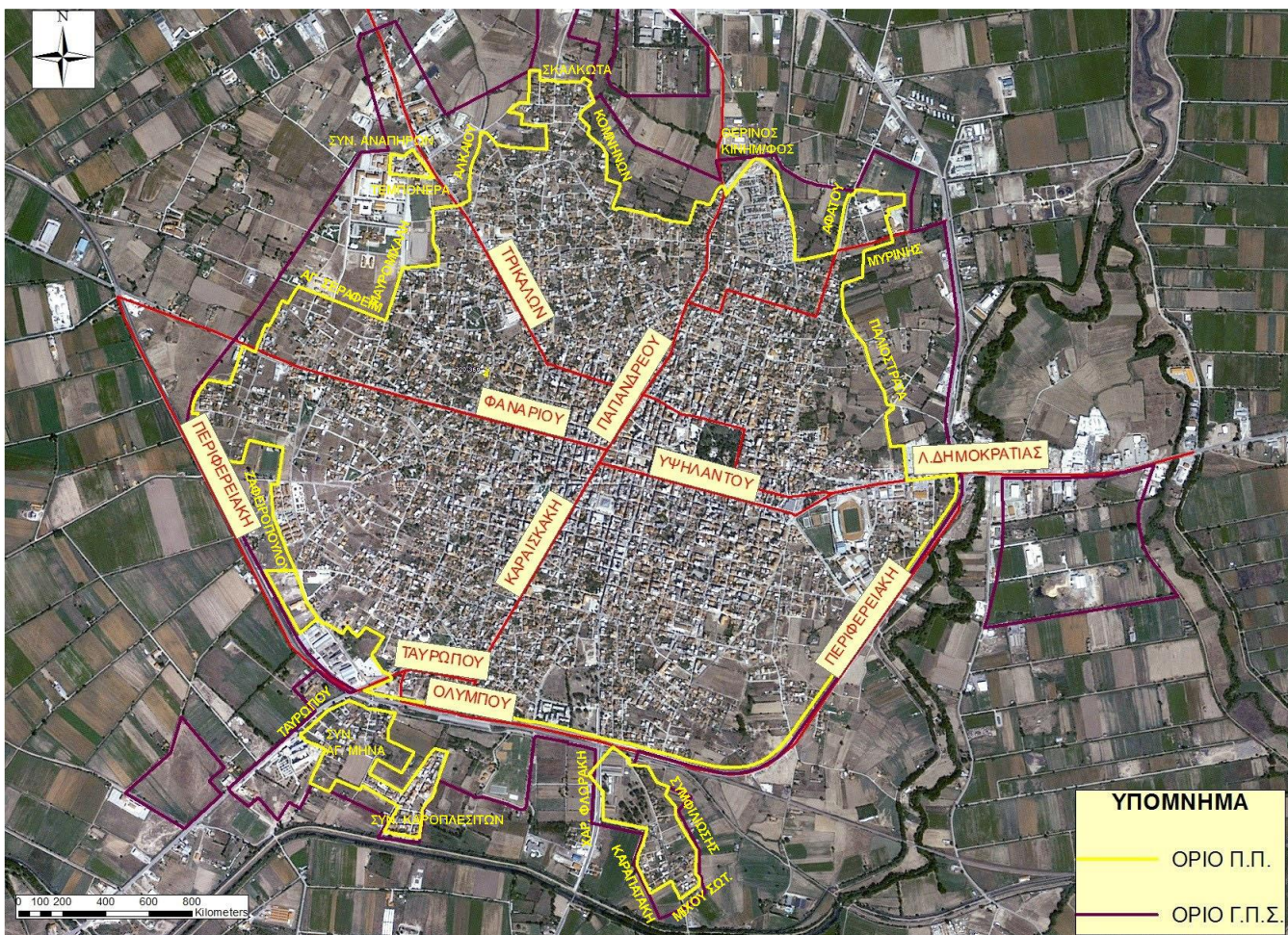



## ΒΑΑ ΤΡΙΚΑΛΩΝ

### ΠΕΡΙΟΧΗ ΠΑΡΕΜΒΑΣΗΣ

Η Περιοχή Παρέμβασης καθορίζεται στο βόρειο τμήμα της από τον άξονα της Εθνικής Οδού Καλαμπάκας Τρικάλων. Από τη σύνδεση με τη Λαρίσης, τα όρια της περιοχής καθορίζονται από μια σειρά οδικούς άξονες (Καζαντζάκη, Ικαρίας, Σπετσών, Δονούσας, Καρδίτσας, Παπαβασίλη, Φλαμουλίου, Δουρίδος, Μαγειριά). Στη δυτική πλευρά, η Περιοχή Παρέμβασης περιλαμβάνει συνοικίες όπως τα Αμπελάκια, Αμπελόκηκοι, Πυργέτος, Κλωτσοτήρα, Πύργος, Αμυγδαλιές με μια σειρά οδών που την καθορίζουν (Σκόπα, Σπευσίππου, Υπατίας, Πυργέτου, Αντιόχειας, Μετεώρων, Φαρσαλιώτη, Αράχθου, Πηνειού, Τσουδερού, Μακρυγιάννη, Κουμέρη, Μετεώρων, Ναυάρχου Πάνου, Στρατηγού Πλαπούτα).

Δεν περιλαμβάνονται στην Π.Π. οι οικισμοί του Ριζαριού, των Καρυών και του Φλαμουλίου καθώς και το Φλαμουλάκι, που περιλαμβάνονται στο ισχύον ΓΠΣ.

**Η Π.Π. της ΣΒΑΑ περιλαμβάνει στα όριά της ΜΟΝΟ την πλευρά των Οδών προς το σχέδιο πόλης.**

